کٲشِر کِتاب

(شێیمہ جمأژ خأطرٕ)

(A Textbook of Kashmiri for Class VI)

دی جموں اینڈ کشمیر بورڈ آف سکوٗل ایجوکیشن

گوڈنیک ایڈِشن: دسمبر 2005

سأری حقوق چھِ سٹیٹ بورڈ آف سکول ایجوکیشن کہِ ناوِ محفوٗظ

- ناشر کی پہلے سے اجازت حاصل کیے بغیر اس کتاب کے کسی بھی حصے کو دوبارہ پیش کرنا، یاداشت کے ذریعے بازیافت کے سِسٹم میں اس کو محفوٗظ کرنا، یا برقیاتی، میکانکی فوٹو کاپنگ، رِکارڈنگ کے کسی بھی وسیلے سے اسکی ترسیل کرنا منع ہے۔
- اس کتاب کو اس شرط کے ساتھ فروخت کیا جارہا ہے کہ اسے ناشر کی اجازت کے بغیر، اس شکل کے علاوہ، جس میں کہ یہ چھاپی گئی ہے، یعنی اس کی موجودہ جِلد بندی اور سرورق میں تبدیلی کر کے تجارت کے طور پر نہ تو مُستعار دیا جاسکتا ہے، نہ دوبارہ فروخت کیا جاسکتا ہے، نہ کرایہ پر دیا جاسکتا ہے اور نہ ہی تلف کیا جاسکتا ہے۔
- کتاب کے اس صفحے پر جو قیمت درج ہے وہ اس کتاب کی صحیح قیمت ہے، کوئی بھی نظر ثانی شُدہ قیمت چاہے وہ ربر کی مُہر کے ذریعے یا چپپی یا کسی اور ذریعے سے ظاہر کی جائے، تو وہ غلط متصور ہوگی اور نا قابلِ قبول ہوگی۔

نگران :

ڈاکٹر شیخ بشیر احمد ڈائریکٹر اکیڈمک

ترتیب کار :

۱. محمد احسن احسنؔ
۲. غلام نبی آتشؔ
۳. ڈاکٹر بشرؔ بشیر
۴. عزیزؔ حاجنی
۵. نسیم شفائی

دی جموں اینڈ کشمیر سٹیٹ بورڈ آف سکوٗل ایجوکیشن

Typesetting & Designed by **TFC Computers**, Gaw Kadal Srinagar Ph.: (0194) 2473818, 9419061068

ترتیب

نمبر	عنوان	صفہٕ
I	گوڈٕ کتھ	05
II	آوازٕ تہٕ آوازٕ نِشانہٕ	07
01	دُعا	09
02	لل دېد	13
03	گُلشن وطن چھُ سوٗنےٚ	19
04	ہوا	23
05	باہوٗ قلعہٕ	28
06	چاٹھ	33
07	حسن شاہ کُھیہِ ہأمی	39

08	سوٗنتھ	44
09	پرۄنژھ پٔژھ چِھٹھی	48
10	اِنٹرنیٹ	53
11	وۄلُر	58
12	شُری	66
13	آفژن ہُنٛد مُقابلہٕ	70
14	فأصلہٕ	76
15	رأنی جشومتی	82
16	لُکہٕ بأتھ	87
17	آٹُک پاٹُک	92
18	شال	96

گوڑ کتھ

کأشُر زبان چھےٚ جموں وکشمیر ریاستس منٛز بولنہٕ ینہٕ واجنٛہن زبانٕن منٛزا کھ اَہم زبان۔ یێتہِ چَن باقیٕ زبانَن نسبتھ چھےٚ کأشُر زبان ہنا زیادٕ لوٗکن ہنٛز مادری زبان۔ یوٗتے یوٗت نہٕ بلکہِ چھےٚ یتہِ ٹاکارٕ حقیقتھ زِ اتھ زبأنی چھُ شاندار تأریخی تہٕ ادبی پسِ منظر تہِ۔

خوٗشی ہنٛز کتھ چھےٚ یہِ زِ یہِ زبان چھےٚ وۄنی ریاستس ہنٛزن باقیٕ علاقأیی زبانَن ہنٛدی پأٹھی سکولی سوٗتھرِ کس نصابس منٛز شأمِل کرنہٕ آمٕژ۔ اتھ سلسلس منٛز آیہِ ژوٗری مہِ جمأژ پتہٕ پرُس پأنژِمہِ جمأژِ ہنٛدٕن طألبِ علمن ہنٛدِ خأطرٕ نصأبی کتاب شایع کرنہٕ یوٗسہٕ سبٹھاہ پسند کرنہٕ آیہِ۔ اَز چھُ سٹیٹ بورڈ آف سکول ایجوکیشن شێیمہِ جمأژ ہنٛدِ باپتھ کأشُر نصأبی کتاب فخرٕ تہٕ شادمأنی سان شایع کران۔ وۄمید چھےٚ پرن والٮ۪ن بچَن، وۄستادن، تعلیمی مأہرن تہٕ قلمکارن کھسہِ سأنی یہِ کوشش ٹارِ۔

یێمہِ کتابہِ ہُنٛد مواد آو حالے منعقد کرنہٕ آمتِس أکِس ورکشاپس منٛز تیار کرنہٕ۔ کتاب ترتیب دِنس دوران آو بورڈکہِ طرفہٕ بڑٕ وٕنہہ منعقد کرنہٕ آمتٮ۪ن امہِ قسمہٕ کٮ۪ن کیٛنژن ورکشاپن ہُنٛد مواد تہِ نظرِ تل تھونہٕ۔ کوٗشش چھےٚ کرنہٕ آمٕژ زِ کأشرِ زبأنی ہنٛز لٮ۪کھہٕ پُرٕ ہیچھنس ستی ستی گژھ بچن سائنس، ماحول، تأریخ تہٕ کلچر بیترِ علمن ہنٛز بُنیأدی

سطہٕ چٕ پأری زان سپدٕنی ، تِکیازِ بہرحال چھےٚ مادری زبان کاٗہہ تہِ موضوٗع تہٕ مضمون فکرِ تارنہٕ خأطرٕ موثر ذٔری یہِ مانِنہٕ یوان ۔ یتہِ چھُ خیال تھونہٕ آمُت زِ مادری زبأنیٚ ہٕنٛدِ تدریسکہِ ذٔریہِ ہٕن بچن ہٕنٛدی تخلیقی گون بدِ کڈنہٕ تہٕ پھاپھلاونہٕ ۔

بہٕ چھُس سٹیٹ بورڈ آف سکول ایجوکیشنکہِ طرفہٕ یہِ کتاب ژُکہِ تہٕ میٚحنتہٕ سان تیار کرنہٕ خأطرٕ یِمن وٕستادن تہٕ مأہرن ہُنٛد شکریہ ادا کران ۔

جناب محمد احسن احسنؔ

جناب غلام نبی آتشؔ

جناب ڈاکٹر بشرؔ بشیر

جناب عزیزؔ حاجنی

محترمہ نسیمؔ شفائی

پننِس سأتھی ڈایریکٹر اکیڈمِک ڈاکٹر شیخ بشیر احمد صأبُن تہِ چھُس شُکرگزار یِمو یہِ کتاب تیار کرناوِنچہِ عملہِ منز سبٹھا دلچسپی نیِہ تہٕ ایڈیٹوریل بورڈس ثُھوِ کھ پٔننی مشورٕ آیتن ۔

پروفیسر نثار احمد گنائی

چیرمین

دی جموں اینڈ کشمیر سٹیٹ بورڈ آف سکول ایجوکیشن

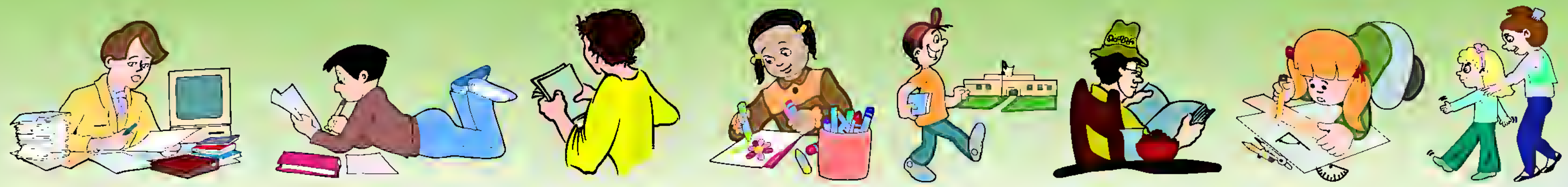

آوازٕ تہٕ آوازٕ نِشانہٕ

آواز	آوازٕ نِشانہٕ	ورتاو
اَ	ـَـ	اَل اَن ـ ڈَکھ رٹھ ـ گَن تھو ـ
آ	آ / ا	آب ان ـ گاڈرن ـ بادم کھاوآو ـ
أ	ـٔـ	گٔرلاگ ـ گٔب ژٔج ـ أچھ وَٹھ
ٲ	ٲ	ٲل ژاپھ ـ ٲس چھَل ـ ٲر رژٹھ ـ
اِ	ـِـ	قلمس لاگ نِب ـ کِتاب پر ـ
ای	ي / ی	نیکی کر ـ ٹی وی چلاو ـ قلمس برمیل
إ	ـٕـ	کٕٹھ مہٕ کڈ ـ گازٕرزٕل
ءٕ	ـۂـ	ترٕ ؤژھ ـ زٕز اَچھر رلاو ـ
اُ	ـُـ	وُٹھ کُملاو ـ بُلبُل چھُ ہچان ـ

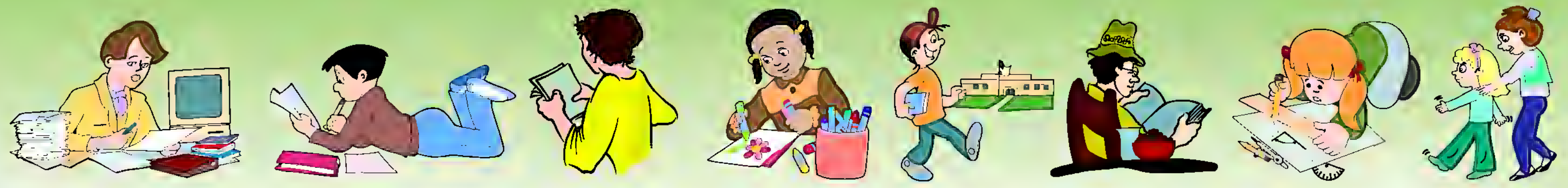

اۄ	ۄ	زۄن کھۄ۔ ٹھۄل چھُ رُت غِذا۔
اۆ	ۆ	اۆر زۆ دۆر کۆٹھ۔ پۆژھ آو
او	و	مول چھُ کأم کران۔ ماجہِ اوس گلس دود
اوٚ	وٚ	یوٚن وَس دوٚدرٹھ۔ کوٗرژوٚل۔
اٚے	ٚے/یٚہ	مٚے أس کأم۔ کأشُر ہیٚچھ۔
اے	ے/یہ	ریل وأژ کشیرِ۔ کیل کھٚے۔ ژیر گو۔
اٖ	ٖ	دبد چھٚے بتہٕ کھٖوان۔ کلِس پزِ نہٕ دبل تُلن۔

ۍ یہِ آوازٕ نشانہٕ چھُ کُنہِ لفظس پۆتُس ''اۍ'' آوازِ ہٕنز ژھوٚٹ یا أڈٕ ے آواز نیر نہٕ وِزِ ورتاونہٕ یِوان۔ مِثال:

أسۍ أسۍ أدۍ آٗمتۍ۔ بتۍ زال ۆلۍ ۆلۍ۔

نوٹ: ج، چ، چھ تہٕ ش، اَچھرن چھٚے یہِ (ۍ) آواز پانہٕ ہے منز۔

ٛ یہِ نشانہٕ چھُ ''ر'' ''ن'' تہٕ ''ے'' لیس پتھ تمہِ وِزِ ورتاونہٕ یِوان، یٚیلہِ یِم دۆن اچھرن منزس چارنہٕ ہوۍ یِن۔ امہِ آیہِ ''ن'' اچھرس پٹھ یہِ نشانہٕ ترٛاونہٕ ستۍ چھٚے نٔسی آواز یا نونِ غُنہٕ (ں) ہِچ آواز نیران۔

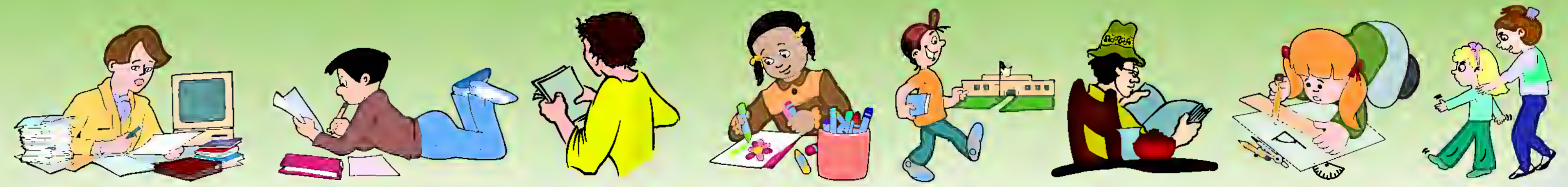

1 دُعا

پَزر ـ نیکی ـ پڑزلاوُن ـ گیرگرٛھن
ماے ـ شر ـ گاٹہٕ جار

یا خدا پزٕرُک سبق پرناوتَم
پوٚز وٕنُن نیکی کَرٕنۍ ہیٚچھِ ناوتَم

اَنہِ گۆڈِس منٛز یُتھنہٕ گرٛھہٕ ہا زانٕہہ تہِ گیر
آفتابکۍ پأٹھۍ مےٚ تہِ پڑزلاوتَم

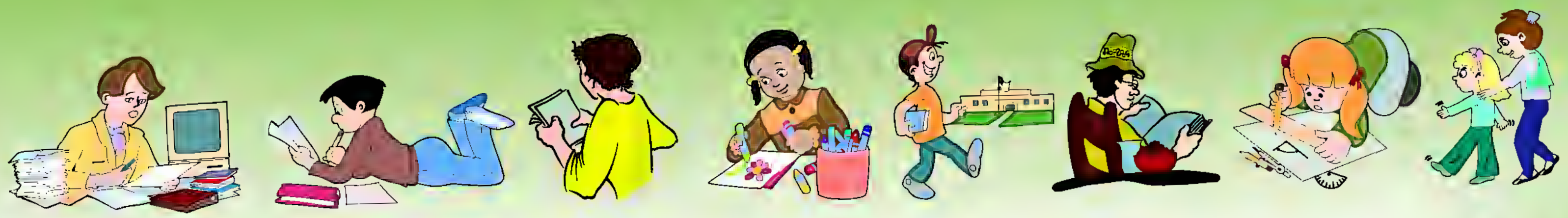

سیٖنہٕ تھَوتم کیٖنہٕ نِشہِ پژٕتھ ساتہٕ صاف
مایہِ ہُند تےَ محبتُک مس چاوتَم

زٕبو دِتم ترٕشھ، یتھ نہٕ زانٛہہ کانٛہہ شرگژھم
رٕژ کتھا، رٕژرٕچ کتھا ونہٕ ناوتَم

جہلہٕ نِشہِ رٔچھتم تہٕ صبرُک حبس دِتَم
گاٹہٕ جارٕکی گاشہِ آگر ہاوتَم

چھُس بہ موصُم بوزتم، تھَوتم قبوٗل
عٲلمہٕ سٕدرس سٲل مےٚ تہِ کرناوتَم

(عزیزؔ حاجنی)

مشق

1 لفظہٕ تہٕ مانہِ

نیکی : رٕژر

کیٖنہٕ : بوٗغض

ماے	:	محبت
مس	:	شراب
گیپر گرٛھن	:	ولنہٕ یُن ، پھسُن
شر	:	سو کأم یا کتھ یُس ژٕ یمہِ ستیٚ اِذا واتہِ ، ارمان
جہل	:	نہ زانُن ، شرارتھ
گاٹہٕ جار	:	دانأیی
آگُر	:	سو جاے یتِہ کینٛہہ نیرِ
موصُم	:	سیٚو دساد ، بے گو ناہ ، لو کٕٹ
سٕدر	:	سمندر

2 جواب لیٚکھِو

ا۔ موصُم شُر کیا زِ چھُ خدا یس منگان آفتابٕکی پأٹھی پزٕ زلا وتم ؟

۲۔ شُر کتھ سمندرس چھُ سأل یژھان کرُن ؟

3 لفظ بنأوِو

مثال: گاٹہٕ + جار = گاٹہٕ جار

ژٕ کہٕ + جار = [ ]

موکہٕ + [ ] = [ ]

ووزٕ + [ ] = [ ]

4 تِتھے پأٹھی لیٚکھِو یِمن لفظن سیٚدِ سیٚو دخأ لی جاین لِفظ

مثال:

اۆر	ارہر
پۆز	پزر
گۆن	گنہر
تۆن	تنہر

(١) زۆر ______ (٢) دۆر ______ (٣) رُت ______

(۴) نۆن ______ (۵) اۆن ______ (٦) سۆن ______

(٧) تھۆد ______ (٨) چھۆن ______ (٩) ژھۆر ______

5 یِمن لفظن ہِنٛدی ضِد لیٚکھِو؟

مثال: نیکی = بدی

پۆز، رِژ، شُر، صاف، گاش، نیکی

6 زبأنی یاد کٔرِتھ وَ کھنأوی تون یہِ دُعا۔

2 لل دېد

الہٕ پلہٕ ۔ پژاوُن ۔ وۄل ۔ بدٕرد
نِلہٕ وٹھ ۔ واکھ

لل دیٚدِ ہُنٛد ناوچھُ پژٕ ہتھ کأشرِس زیٚوِ پیٹھ ۔ سو چھےٚ لل موج، للہٕ ایشوری تہٕ للہٕ عارِفہ ناوو سٟتۍ تہٕ زانٛنہ یِوان ۔ لل دېد زایہٕ از بژٕ وٕہہ الہٕ پَلہٕ دۄن ستھ ہتھ ؤری سِمپوٕ رِ ۔ سِم پور چھُ پاثرس نکھہٕ اکھ گام ۔ تسُنٛد مول اوس برہمن ۔ تمۍ پرناوٕ نٲو لل مُروجہٕ تعلیم ۔ للہِ ہُنٛد ووستاد سدِ ھ مول اوس وقتُک عٲلِم ۔ تمہِ آس شِو مَتچ پرٕنہٕ پٲٹھۍ زان پژٲوٕمژ ۔ لوکہٕ چارس آس سو عام کورِ ہو نِشہ ہنا مختلف ۔ تس اوس نہٕ تماشن تہٕ عٲشن سٟتۍ دِل لگان، سو آس بیٚون بِدۄن روٗ زِتھ سونچان، حدِ کھوتہٕ زیادٕ گِنٛدنس تہٕ دژ و کہٕ نس سٟتۍ آس نہٕ وقت راوٕ ران ۔

رِواجہٕ موجوٗب آو للہِ لوکہٕ چارےٚ منٛز پدمان پورِ کھانٛدر کرنہٕ ۔ تَس اوس نہٕ بیٚیَن نوٗشن ہنٛدی پٲٹھۍ ونہٕ واکھُل، ژھوپہٕ گُرِتھ آس کامہٕ اتھ دِوان ۔ کٲم کار انٛد واتنأ وِتھ آس دیہہٕ ہنٛدِس آسہٕ نَس متعلق سونچان روزان، عِبادت کران تہٕ بیٚون بِدۄن روٗ زِتھ دےگاران ۔ تس پیوٚ آ ریٚوسبٹھا کژۄٹھ ۔ خاندار اوُسس وۄل تہٕ ہش

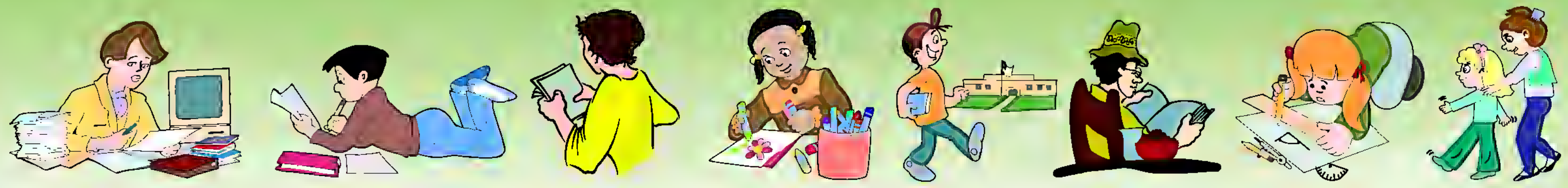

أۍسس کرٛ پٔتھ، ہیٚہِ بابس ورٲے أسس سارٕی وأرِوی بأژہیتن تہٕ ہاژٕن زاگان۔ بدرد ونان تہٕ بےعزتی کران۔ ڈکہٕ مُژرِتھ أسس نہٕ زٕنٛہےٚ کتھ کران۔ تمہِ کوٚرصَبر، نہ کٔرِن زاںٛہہ گرٛاو تہٕ نہ کوٚرُن واد۔ ہش أسس بانس منٛز نِلہٕ وٕٹھ تھوان تہٕ تتھ پٔتھ بتہٕ پھوٚلاہ شیران۔ سارِنٕے اوٚس باسان للہِ ہُند بتہٕ بانہٕ اورُت بوٚرُت۔ لل أس یہِ نِلہٕ وٕٹھ ہَن چھٔلِتھ بیٚیہِ بانس منٛز تھاوان۔

دپان اکہِ دوہہ ییٚلہِ لل پھیٚکِس پٔٹھ آبہٕ نوٚٹ تھأوِتھ یارٕ بلہٕ پٔٹھ گرٕکُن پکان أس، خاندارن لوٚیُس نٔژس ریٛوٚنژ۔ تسُند خیال اوٚس نوٚٹ پھُٹِس تہٕ ہش کرِس بوٚ أری۔ ریٛوٚنژ لوٚگ نٔژس تہٕ نوٚٹ پھُٹ، آب روٗد للہِ پھیٚکی سے پٔٹھ۔ امی آبہٕ ستی بٔرِن گرس منٛز موجوٗد سارٕی ژٕھری بانہٕ، تمہِ پتہٕ یوسہٕ آبہٕ ہَن پھیٚکِس پٔٹھ روٗزِس سو دِژٕن دأرِتھ، تتھ بنیٚو وتلاو، یتھ للہٕ ترٛاگ ونان چھِ۔ لل دیدِ متعلق چھےٚ یِژھ حأران کرٕنہِ واراہ کتھٕ ونہٕ یوان۔

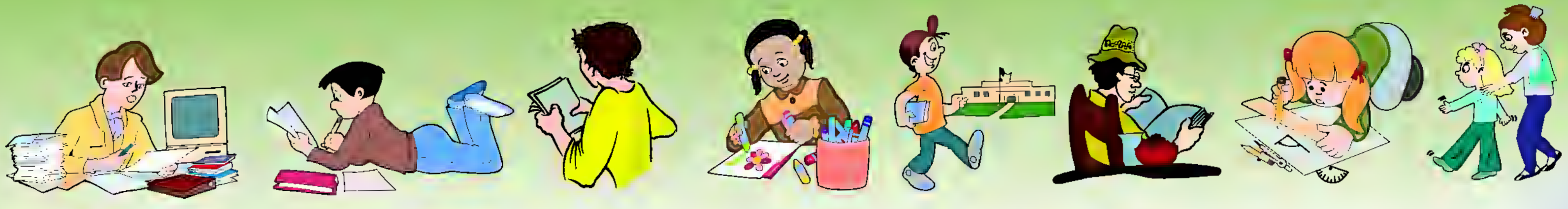

لل دید آس رِ ژٕ رِ ژٕ کتھِ شعرن منٛز باوان، تہِندٕن شعرن چھِ وٮ۪نان واکھ۔ تمہِ دیُت لوٗکن پزٕ رُک، مِلچارُک تہٕ سمچارُک سبق۔ پزٕ دِلہٕ دے ژھارُن سٕ پٔٹھ دِتُن زور۔ تمہِ وٕون پننہِ نٕس، وٕ پرس، پانس تہٕ بٮ۪یٮ۪س منٛز گژھِ نہٕ بٔبن زانُن، بٕو چھِ ہٕتی گرٕھن کھٮ۪یاوِنی چاوٕنی۔ تھٮ۪کہِ ناونہٕ خاطرٕ گژھِ نہٕ دیہِ سٕنز عبادت کرٕنی، تمام زُوِ ذٕاژن ہتی گژھِ رُت ورتاو کرُن۔ لل دیٚدِ ہٕندی واکھ چھِ ازتہِ لوٗکن ژٕٕس، سو چھےٚ تھدِ پاتیج شأعر مانہٕ یوان۔ دیان سو چھےٚ 1380 عیسو یس منٛز یٮ۪مہِ عالمہٕ گمٕژ۔

مشق

1 لفظ تہٕ مانہِ

مُروَجہِ	:	یٮ۪میُک رِواج آسہِ
بزٕہمن	:	ہٮ۪ندٕن ہنٛزا کھتھٔز ذاتھ
شِومت	:	بھگوان شنکر سُنٛد فلسفہٕ
ونہٕ واکھُل	:	زیادٕ کتھٕ کرنہِ، أکی سٕنز کتھ بٮ۪یٮ۪س ونٕنی
اتھٕ دیُن	:	اندٕ واتناوُن، مکمل کرُن
پدمان پوٗر	:	پانٛپرُک پزٕ ون ناو
وٕول	:	بدمزازٕ، جہل کرن وول

رێؤژز : باژٕہ، لوٗکٕٹ گولہٕ یُس نشانہٕ مارنس لگان چھُ

کرٛوٗٹھ : کٹھُر، مشکِل

نِلہٕ وٹھ : سبز رنگہٕ ڈلٲم کٔنز

ڈیکہٕ مژٕ رِتھ : خوٚشی سان

بدرد : ناشایستہٕ وُنن، لبکہٕ

دَے : بگوان

واد : واپس وُنن، بُتھ پھِرِتھ وُنن

ہیتن : ہیتھ لفظُک جمع، بہانہٕ

ہاژن : ہاژھ لفظُک جمع، اپزی اِلزام

2 جواب لیٖکھِو

١۔ لل دیدٕ کتہِ آس زامٕژ؟

٢۔ لل دیدٕ کرٛآس زامٕژ؟

٣۔ لل دیدِ ہُنٛد وآرِیُو کتہِ اوس؟

٤۔ لل دیدِ ہٕنٛدٕ ن شعرن کیٛا چھِ ونان؟

٥۔ لل دیدِ کیٛا تعلیم چھےٚ لوٗکن دِژٕمٕژ؟

3 لل دیدِ متعلق یِم واقعٕہ توٚہہِ پٔرِو تِموٚ مژٕ لیٖکھِو کانٛہہ اکھ صِرف پانٛژن جُملن منٛز؟

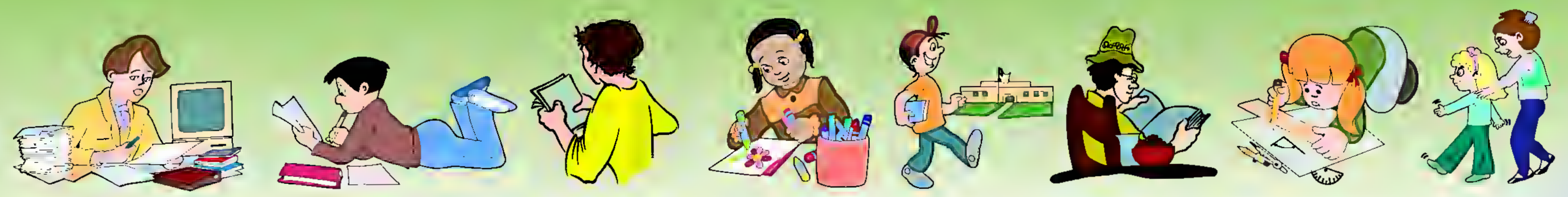

4 خأَلی جایہِ بٔرِو؟

مثال:

نۆٹ	نٕٹ	ٹمن
کۆٹ	کٕٹ	کٹمن

ژھۆٹ

لۆٹ

ہۆٹ

پۆٹ

مۆٹ

وۆٹ

5 یِمن رشتن ہُند ناو وٕنِو تہٕ لیٚکھِو؟

مثال: نیچوی سنٛز خانہٕ دارینٛ — نوش

کورِ ہُند خانہٕ دار

خانہٕ دارِ سنٛز موج

خاندارِ سنٛز بیٚنہِ

خاندارِ سنٛز ماس

خاندارِ سُند بوے

خاندارٕ ہنٛز بأے کائنٛ

خاندارِنہِ ہٕنز بیٚنہِ

خانہ دارِنہِ ہُنٛد بوے

خاندارنہِ ہٕنز بأے کائنٛ

6 ”ا“ خانس منٛز درٕج جُملہٕ اڈ رلأوِو ”ب“ خانہٕ کِنہِ مناسِب جُملہٕ اڈن ستۍ تہٕ بنأوِو پانٛژھ مانہِ دار جملہ:

”ا“	”ب“
لل دیدٕ آس	سری نگرٕ زامٕژ
للہٕ تژ اگ چھُ	لل دیٚدِ ہُند ووستاد
سِدٕھ مول اوس	لل دیٚدِ ہُند مول
لل دیٚدِ ہُنٛد خانہ دار	اوس وۄل
تس پیوٚ وأرِیُو	پدمان پور
	سم پوٚرِ زامٕژ
	سبٕٹھاہ کرٛٛوٗٹھ

3 گُلشن وطن چھُ سوٗنۍ

سنگر ۔ آرٕ ۔ آبشار ۔ٹیکہٕ بٹٕنۍ
گوٗش ۔نُنٛدٕ بون

بُلبُل ونان چھُ پوٚشن
سوٗنۍ وطن چھُ گُلشن
أنٛدۍ أنٛدۍ سفید سنگر
مٔنٛز باگ سبز گوہر

گُلشن وطن چھُ سوٗنۍ
گُلشن وطن چھُ سوٗنۍ
دِیوار سنگ مرمر
گُلشن وطن چھُ سوٗنۍ

مٔنز باگ کوہسارن   رُٹ جاے نوبہارن
پھٲلِ لالہِ شالہِ مارن   گُلشن وطن چھُ سونُے
ناگن کولن تہٕ آرن   جوین تہٕ آبشارن
دیُت سوز نو بہارن   گُلشن وطن چھُ سونُے
باغن، کوہن تہٕ بالن   نارِن ونن تہٕ نالن
کم رنگ گُل چھِ کھالن   گُلشن وطن چھُ سونُے
وِرکیمی تہٕ ٹیکہٕ بٹہٕ نے   سُلہٕ آیہ جاے رٹہٕ نے
لگی ٹۄری جامہٕ ژٹہٕ نے   گُلشن وطن چھُ سونُے
اَج مژ پھُلے چھےٚ پوشن   باغن ونن تہٕ گوشن
بُلبُل وُچھِتھ چھِ توشن   گُلشن وطن چھُ سونُے
مہجورؔ دیس سونُے   باغاہ چھُ نُندِ بونُے
اتھ لول گۆژھ برونُے   گُلشن وطن چھُ سونُے

(پیرزادہ غلام احمد مہجورؔ)

مشق

1 لِفظ تہٕ مانہِ

گُلشن : پوشہِ باغ

گوہر : لال، جوہر

سنٛگِ مرمر : سفید رنگہٕ اکھ موٚلُج کٔنۍ

توشُن : خوش گژھُن

نُنٛدٕ بون : خوش یُوٗن

2 دِنہٕ آمہٕ تھوٚ لگہٕ ہار لفظو ستۍ بٔرِو خالی جایہِ

جاے، آب، پوش، پوشن، لالہ

۱۔ بہارس منٛز چھِ .... پھولان۔

۲۔ کوٚلن چھُ .... پھیران۔

۳۔ بُلبُل چھُ .... ونان۔

۴۔ شالہٕ مارن منٛز چھِ .... پھولان۔

۵۔ وِرکٮ۪می چھِ سُلی .... رٹان۔

3 جواب لیٚکھِو

۱۔ بُلبُل کیازِ چھُ توشان؟

۲۔ سفید سنگر کتھ چھِ أندی أندی؟

۳۔ کوہسارن منٛز باگ کُمی چھےٚ جاے رٔٹمٕژ؟

4 دَہَن پوشن ہِنٛدی ناو لیٚکھِو؟ ______

مثال: وِرکیٚوم، ٹیکہِ بٹنٛی، گولاب

5 یِمن لفظن بنآوِو جمع

ا۔ ٹوٗر ، ڈوٗر ، کھوٗر ، گوٗر

(مثال: ٹوٗر = ٹوٗری)

۲۔ کوٗر ، توٗر ، لوٗر ، کھوٗر ، ڈوٗر

(مثال: کوٗر = کورِ)

6 باغ + ن = باغن

ناگ + ن = ناگن

تِتھے پأٹھی وأتِو یِمن لفظن پتُس ''ن''۔ ______

پوش، کول، بال، گُل، ون، گوش، کوہ، نار، انٛد، راگ

7 یہِ نظم گٲری تون یاد تہٕ کلاسس منٛز گیٚوی تون ______

8 مہجوٗر صأبس متعلق کٔرِو ماسٹر جیس نِش زان حأصل؟ ______

9 نوٗمن متعلق لیٚکھِو پانٛژھ پانٛژھ جُملہ ______

سوٗنٛتھ مٲنٛز وطن

4 ہوا

ژیٖنُن ۔ سۆت ۔ ژھٹھ ۔ ؠسَر
بۆستوٗر ۔ آکسیجن ۔ انگ

ہواچھِنہٕ أسی وُچھِتھ ہیٚکان۔ اتھ نہٕ چھُ کانٛہہ رنگ تہٕ نہ کانٛہہ مُشکِھ۔ اما پوٗز ہواچھِ أسی ژیٖنان۔ ہواورأے زِنٛدٕ روزُن چھُ ناممکِن۔

سوٗنتہٕ تہٕ رٮ۪تہٕ کالہِ ییٚلہِ سۆت سۆت ہواڈلان چھُ، سُہ چھُ اسہِ خوش کران، تتھ چھِ خوش ہوا ونان۔ یُس ہواوُ ژِھہ تہٕ زورٕ سان پکہِ سُہ گوٚ واو۔ سرٕ دتہٕ تیز ہوٕہس چھِ ونان ژَھٹھ۔ گرمس منٛز ییٚلہِ نہٕ ہواڈلہِ، دم ہیُو چھُ گژھان تہٕ عأرق چھُ پھٹان، اتھ حالتَس چھِ ونان ؠسَر۔ یُس ہوابڈٕ زورٕ شورٕ پکہِ سُہ گوٚ واوٕ طوٗفان۔ واوٕ طوفان چھُ مکانن پَش وُڑاوان، دارٕبن دروازن ٹاسہٕ رارے ٹُلان تہٕ کُلن مۆلہٕ کڈان۔ ہوٕہس چھُ طاقت تہِ تہٕ وزٕن تہِ۔ فُٹ بالہِ ہٕنٛدِس اندرِمس بۆستوٗرس ییٚلہِ ہوا برنہٕ یِوان چھُ، سُہ چھُ گوبان۔ أمیُک مطلب گوٚ ژھوٚرُے بوستوٗ راوس لوٚت تہٕ ہَو ہکہِ وزنہٕ ہٕتی گوبیٚو۔

ہواچھُ وارٕیاہن چیزن ہُند رل۔ اتھ منٛز چھِ آکسیجن، نایٹروجن تہٕ کاربن ڈاے اکسایڈ ہِوی اہم گیس یِکوٹہٕ آسان۔ ہوٕہس منٛز چھِ لَشہِ ہٕندی زأوِلی پیٛنتی تہٕ آسان تہٕ آبُک بٮ۪ہ تہِ۔

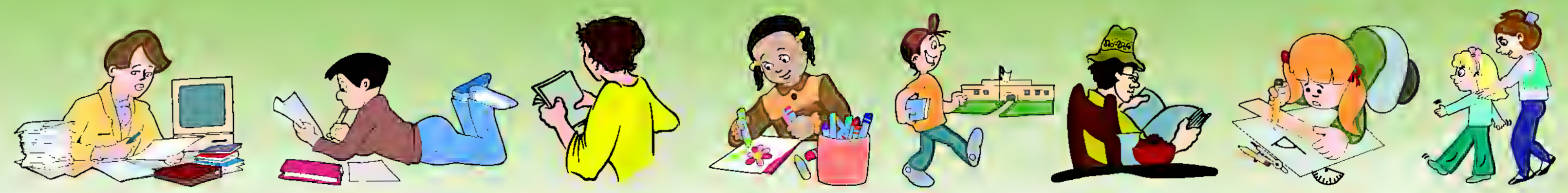

اتھ منز موجوٗد سأری چیز الگ الگ وچھنہٕ خاطرٕ چھِ لیبارٹری منز تجرُبہٕ پہٕ وان کرنہٕ۔ آکسیجنُک مقدار چھُ الہٕ پلہٕ 21 فیصد تہٕ نایٹروجنُک 78 فیصد۔ آکسیجن چھُ زالنس منز مدد کران تہٕ نایٹروجن چھُ کیژٕن صوٗرژن منز آکسیجنس ستۍ رٕلتھ کینٛہہ آکسایڈ بناون۔ بییہٕ چھُ نایٹروجن آکسیجنٕچ شِدت کم کرنس منز تہِ مدد کران۔ نایٹروجن چھُ سپدان کھاد بناونس منز تہِ استعمال۔

ہوٕہس منز چھُ کاربن ڈاے آکسایڈُک مقدار باقٕے گیسو کھوتہٕ سیٹھا کم۔ انسان تہٕ باقٕے زُو ذأژ چھےٚ شہہ کھالنَس تہٕ والنَس دوران آکسیجن تہٕ کاربن ڈایکسایڈ ازأنی پأٹھۍ ورتاوان۔ آکسیجن چھُ أسہٕ تہٕ نستہِ کِنۍ جسمس منز اژان تہٕ کاربن ڈاے آکسایڈ چھُ نبر نیران۔

آکسیجن چھُ شوٗشس منز خوٗنس ستۍ رلان تہٕ أنگس أنگس تام واتان۔ جسمس چھُ دِوان وُشنیر تہٕ غذا شرٕ وٚپراونس منز چھُ کران مدد۔ انسانہٕ سِندِس بدنس اندر گژھِ دوہے الہٕ پلہٕ اکھ کلوگرام آکسیجن واتُن۔ یہِ گژھِ تازٕ تہٕ شوٗد آسُن۔ پزٕ تھ کانٛہہ دِہ چھُ کران ہوٕہس اولوٗدٕ۔ سُہ گاسہٕ دِہ آسِ تن، پیٹرول تہٕ ڈیزل دِہ آسِ تن یا لکرِ ہُنٛد۔ ژھوٚٹہٕ ڈیزالنہٕ ستۍ پأدٕ سپدٕ مُت دِہ تہٕ چھُ بڈٕ مُضِر تہٕ پالتھین دِہ چھُ زیادے خطرناک۔ کارخانن، موٹر گاڑٕن، سکوٗٹرن تہٕ روٗڑی دباون والین اِنجنن ہنٛدِ دِہہٕ ستۍ چھُ ہوا اولوٗدٕ سپدان۔ یہِ دِہ چھُ سائنسی طریقوٕ ستۍ کاپہِ اُنُن ضوٚروری۔ اسہِ پزِ اوٚندٕ پوٚکھ صاف تھاوُن۔

کُلۍ کٔٹۍ چھِ ہوا صاف کران۔ یِم چھِ پننہٕ وٕتھروٗدٕ ریٚہِ کاربن ڈاے آکسایڈ پانس اندر شرٕ وٚپراوان تہٕ آکسیجن کران خأرِج۔ اسہِ پزِ جنٛگلن ہنٛز رأچھ راوٕٹھ کرٕنۍ۔ یسلہٕ پأٹھۍ پزن نہٕ کُلۍ ژٹنۍ، بیتہٕ کُلۍ ژٹنہٕ بِن تِموکھوتہٕ زیادٕ گژھن رُونہٕ ینۍ۔ کُلۍ چھِ موسم ڈنٛجہِ تھاوان۔ کُلۍ چھِ ماحول شوٚدتہٕ شوٗژ تھاوان، کُلۍ چھِ زٕمینٛچ شوٗب۔

مشق

1 لفظ تہٕ مانہِ

ژینان : محسوٗس کران

بۄستوٗر : بلیڈر، ٹھیلہِ

لیبارٹری : سو جاے یتہِ سائینسی تجربہ کران چھِ

فیصد : ہتس منٛز

کاپہٕ اُنُن : قوبوٗ کرُن

2 جواب لیٛکھِو

۱۔ ہوٗہس منٛز کُس کُس گیس چھُ موجوٗد؟

۲۔ آکسیجن کیازِ چھُ سانہِ باپتھ ضروری؟

3 خٲلی جایہِ بٕرِو؟

طاقت، لۄٹھ، اوندپۄکھ، کھاد، پیٛنٛتی

۱۔ ہوٗہس چھُ ...... تہٕ تہٕ وزن تہٕ۔

۲۔ نایٹروجن چھُ سپدان .... بناونس منٛز تہٕ استعمال۔

۳۔ اسہِ پزٕ .... صاف تھاوُن۔

۴۔ ہوٚہس منٛز چھِ ....ہنٛدی زأوِلی ......تہٕ آسان۔

4 "ا" خانس منٛز درج لفظن ہنٛدِ مانہِ ژھأرِو "ب" خانہٕ منٛز تہِ لیٚکھِو دُبار

"ا"	"ب"
خوش ہوا	گرمس منٛز ییٚلہِ نہٕ ہواڈلہِ، انسانس دم ہیوٚ گژھِ
واو	پزٕ بتھ تانس
ژھٹھ	زورِشورِ سان پکن وول ہوا
واوِطوفان	ییتھ ماحولس منٛز انسان روزان آسہِ
ہسر	سرِدتہٕ تیز ہوا
اونٛد پوٚکھ	وُژِھہ تہٕ زورِسان پکن وول ہوا
انٛگس انٛگس	یُس ہوا خوش کران چھُ

5 یمن موضوعن پیٹھ لیٚکھِو داہ داہ جُملہ

(ا) ہوا (ب) کُلٕ کٹ

6 خٲلی جایہِ بٔرِو؟

مثال:

اُنٛن	اون	اَنٛو	ان

کرُن			
ونُن			
کھنُن			
رنُن			
زرُن			

5 باہوٗ قلہٕ

ژُکل	محفوٗظ
رٔج	بُنیاد
رأچھراوٹھ	

قلہٕ چھُ فوجہِ خاطرٕ بناونہٕ یِوان۔ کُنہِ زٔمینہِ ژکلس أنڈی أنڈی چھُ تھوٚد، موٚٹ تہٕ دور دیوار یِوان دِنہٕ، انڈر اژنہٕ باپتھ چھِ ڈٔری درواز بناونہٕ یِوان، دیوار بٔندی کرنہٕ پتہٕ چھِ اتھ زمینہِ ژکلس پٮ۪ٹھ مکانہٕ یِوان بناونہٕ، یِمن منٛز بادشاہ تہٕ حأکم روزان چھِ تہٕ زیادٕ کھوتہٕ زیادٕ مکانہٕ چھِ فوجہِ باپتھ بناونہٕ یِوان۔ یِمن قلن منٛز روٗزتھ اوس دشمن سٕندِ حملہٕ نِشہ فوج محفوٗظ روزان۔ جنگی ضوٚرورتہٕ کِنۍ چھےٚ قلن اہمیت روٗزمٕژ، دُشمنہٕ سٕندِ حملہٕ نِشہِ بچنہٕ موکھہٕ تہٕ دشمنَس پٮ۪ٹھ سہل پأٹھۍ

گولہِ چلاونہٕ خأطرٕ أسی قلہٕ یوان وُٕژرن پٹھ بناونہٕ ۔ سأئِنس ریاستس منٛز تہٕ چھِ واریاہ قلہٕ أسۍ مَتۍ، یِمو منٛزٕ ؤنہِ تہٕ کیٛنٛہہ موجوٗد چھِ ۔ یِموٕ ے منٛزٕ چھُ باہوٗ قلہٕ تہٕ اکھ ۔

باہوٗ قلہٕ چھُ توِ ہنٛدِ کھوورِ بٹھِ جیٚمی شہرس سیٚدِ سیٚوٗد بالہٕ کھونہِ منٛز ۔ یتھ جایہِ ازکل قلہٕ چھُ تتھ أندی پکھی چھےٚ بٔڑ وٕنٛہہ کالہِ راز دأنی آسمٕژ ۔ بٔڑ وٕنٛہہ کالہِ چھےٚ توِ اپارِ بیپوراکے حکوٗمتھ آسمٕژ ، کپور دیواوس بادشاہ، تسٕندِ مرنہٕ پتہٕ گٔری تسٕند بوٕ دوٕ یونٛچہ وٕہ حکوٗمتس زٕ حصہٕ، سمیل دیون تھأوِ پنٛنۍ راز دأنی جیٚمہِ تہٕ جگد یوس آو باہوٗ علاقہٕ حصہٕ، تٔمۍ گٔرٕ پنٛنۍ راز دأنی تتۍ قأیم ۔ ونہٕ چھُ یوان زِ باہو علاقہٕ اوس باہولوچن نأوی رازن آباد کوٚرمُت، سُہ اوس جامبولوچن سُنٛد بوے، جامبولوچن رازن اوس جوٚم بسوومُت ۔ باہوٗ علاقہٕ آباد کرنس پتہٕ پتہٕ اوس باہولوچن رازن اتہِ قلہٕ تہٕ تعمیر کوٚرمُت ۔

ازیُس قلہٕ اتہِ موجوٗد چھُ سُہ چھُ پرٛانہِ قلہٕ چہِ بُنیادٕ پٹھ نِوسرٕ تعمیر آمُت کرنہٕ ۔ أز یُک باہوٗ قلہٕ چھُ مہاراجہ گلاب سِنٛگھن تعمیر کوٚرمُت ۔ یہِ قلہٕ چھُ رہأیشی تہٕ فوجی دوشوے مقصدو خأطرٕ استعمال سپدان اوسمُت ۔ قلس منٛز چھےٚ توپھن ہنٛزٕ پینٛچہِ کھسہٕ وٕنہِ افتابہ تہٕ وٕسہٕ وُنہِ افتابہٕ چھُس تلاو ۔ مغربہِ انٛدٕ چھُس کألی ماتایہِ ہُنٛد منٛدر، مندرس منٛز چھےٚ دوٗرِ دوٗرِ پٹھہٕ یِنہٕ والین یاترین ہنٛزٕ رٕژ آسان لَچہ مٕژ ۔ مندرس پتٔی کنٛی چھُ رانی محل، اتھ منٛزس تہٕ چھُ تلاو ۔ قلس اندر اژنہٕ خأطرٕ چھےٚ اکھ بٔڈ ڈیڈی ۔ قلہٕ کِس تعمیرس منٛز چھُ کنٛین، چوٗنٛک، سیرین تہٕ سُرخہِ ہُنٛد استعمال آمُت کرنہٕ ۔ قلہٕ کنٛین دیوارن چھِ، بٔڈی بٔڈی زٕدی، یِموٕ کنٛی دُشمنس پٹھ گولہٕ بأری سپدان آسہِ ہے ۔ مشرقہٕ انٛدٕ چھُ بٔروٗ دخانہٕ اوسمُت ۔ 1947 عیسوِیس تام أس اتہِ پرٛتھ

دوٚہہ توپھ یِوان ترٛاوٕنہٕ۔ اتھ قلٕس منٛزٕ آسی قدٕ ی تہٕ یِوان تھوٕنہٕ۔

باہوٗ قلہٕ کِس دامٔنٕس تل تِہ ہنٛدِس بٔٹھس پیٹھ چھُ اکھ خوش یوٗن باغ بناونہٕ آمُت، یتھ باہوٗ باغ ونان چھِ اور چھِ لوٗکھ پزٕ بتھ موسمس منٛز سأےلس یِوان۔ اتہٕ چھِ شُرٕ بن ہنٛزٕ دلچسپی ہنٛدی وارِیاہ گِندن تماشہِ، اوے چھِ شُری اور گوٗڑھن پسند کران۔ باہوٗ قلہٕ تہٕ باہوٗ باغ چھِ پزی وُچھنٕ لایق، قلٕس چھےٚ تواریخی اہمیت، ووٚنی چھُ یہ قلہٕ پرٛانِہن یادگار عمارژن ہنٛدِس رٲچھ راوٕٹھ کرن وٲلس سرکٲری محکمس دِنہٕ آمُت، یُس اَمِچ رٲچھ راوَٹھ تہٕ مرمتٕچ ذمہٕ دٲری پوٗرٕ کران چھُ، اتھ چھِ ''محکمے آثارِ قدیمہ'' ونان۔

مشق

1 لفظ تہٕ مانہٕ

ژُکل	:	سوٚترٕ ژٕ میٔنہٕ ٹُکرٕ
محفوٗظ	:	حفاظتس منٛز
تِوٕ	:	توٗی دریاوس
بُنیاد	:	ئکن
کاٗلی ماتا	:	أکِس دیوی ہُنٛد ناو

رٔج	:	رٔش۔یِنہٕ گرٛشچھٕ ہِٕ
رأچھراوٹھ	:	حفاظت

2 جواب لیٚکھِو

ا۔باہوٗ قلہٕ کُمی رازن چھُ تعمیر کوٚرمُت؟

۲۔باہوٗ قلکی دیوار چھا کنٔنن ہٕنٛدی کِنہٕ سیرٛن ہٕنٛدی؟

۳۔ باہوٗ قلہٕ کٔبن دیوارن کیاٛ زِچھِ بڑی بڑی زدٕ بنأوِتھ؟

۴۔پرٛانٔین رازن کیاٛ زِاوس پیوان قلہٕ بناوُنٕک حاجتھ؟

3 یِم لفظ رلأوِتھ بنأوِونٔوی لفظ ۔رلاونہٕ پتہٕ وألِس پرٛ ہتھ لفظس چھُ کم زیادٕ کُنُے مانہ

مثال : رأچھ + راوٹھ = رأچھراوٹھ

(ا) وُنن + دپٕن (۲) کرُن + کرٛاوُن (۳) وُچھُن + واچھُن

وونٔی رلأوِویم لفظ ،پرٛ ہتھ کُنہِ لفظَس چھُ الگ الگ مانہ

مثال: یُن + گرٛھن=یُن گرٛھُن

(ا) کھیٚون+چوٚن (۲)ہیٚون+دیُن (۳)نیٚون+مَرُن

(۴) کھسُن+وسُن (۵)ووتھُن+یِہُن (٦) تُلُن+ترٛاوُن

4 خاألی جایہِ بٔرِو؟

افتابہٕ، سأئلس، پٔنٕز، لوٚکھ

ا۔ سمیل دیون تھأو....... راز دأئی جیٚمہِ۔

۲۔ اورچھِ ....پڑبتھ موسمس منٛز ....یِوان۔

۳۔ وسہٕ ونہِ ....چھُس تلاو۔

5 پانٛژھ صحی جملہٕ بنأوِو۔ بوٚنہٕ کنہِ درٕج لفظو منٛزٕ گژھِ اَکِس جُملس منٛز اکھ لفظ ورتاوُن

قِلہٕ، تلاو، رازٕ، دیوار، وٕڈٕر، مندر، باغ

مثال: (ا) قِلہٕ چھُ فوجہِ خاطرٕ بناونہٕ یوان۔

(۲) سائِنس گامس منٛز چھُ اکھ بوٚڈ تلاو۔

6 باہوٕ قِلس متعلق لیٚکھِو پانٛژھ جُملہٕ۔

⑥ چاٹھ

یٔڈل	سب	گُتُل	چھرا	جکھ
چور	دُدرٕ	چڑنگ	نۆجہِ	
ترٛۆپ	میٚنڈی	سالر	وُژھِوُژھِ	

یٔڈل:

دپان اکھ یٔڈ لاگوا کہِ دوہہٕ سالس۔ نیٚچُو تُلُن ئستی۔سبہِ منٛز آسی واریاہ جان سالرتہٕ۔ ییٚلہِ پڑھن بتہٕ ترٛووُکھ، یٔڈلہٕ ہِندی مأتی پٔتھرلگی دوٚن ترٛامِن۔سال اوس مزٕدار۔یٔڈل اوس وُژھِ وُژھِ کھوان، منٛزی منٛزی اوس نیٚچِوس کُن تہٕ نظرنظر دِوان۔یٔڈلہٕ سُنٛد نیٚچُو اوس بتہٕ میٚنڈی جوراہ کھیٚوان تہٕ پیٹھِ ترٛیشہِ داماہ داماہ چوان۔مول اوُسس نۆجہِ کران، مگر سُہ کتہٕ وُچھِ ہے! سُہ اوس یٔڈ برنس کُن لۆگمُت، آخر نیٚچُو کُہنٛد اوس! بتاوَتا کھیتھ ییٚلہِ سالردژ اے یٔڈلن لٲےنیٚچہِ وِس دُدرٕ تھاپر تہٕ ووننس، ہیَو بٲلا! ژٕ کہو زِ اوسُکھ بتہٕ کھوان کھوان چھرا ترٛیشہِ چوان۔ترٛیشہِ دامہٕ چہِ جایہِ واتہِ ہی نا بتہٕ میوٚنڈ۔ مۆلہِ چور چھُکھ۔ نیٚچِوی ووٚنُس ودان ودان، ٹاٹھیا مے ناکرٛیا ونہٕ غلط۔ترٛیش چنہٕ ئستی ہاچھُ یٔڈ منٛز بتہٕ تہَہ بہان تہٕ أتی چھُ گُتُل کھنہٕ یوان۔یٔڈل مأتی

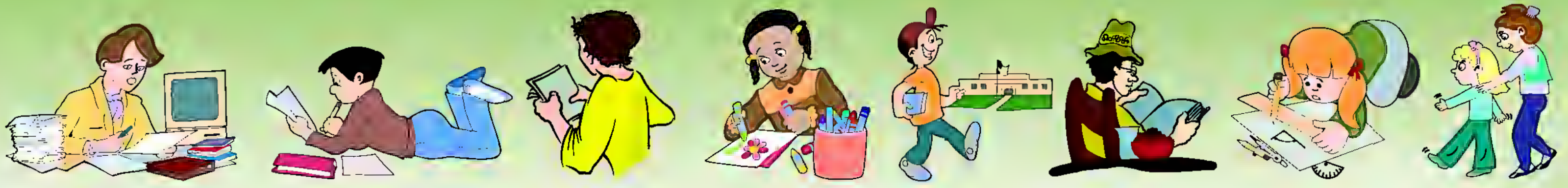

لأے أمِس بیٚا کھتاپرٕ تہٕ ووٚتھٕس ،تاون زدٕ، مےٚ تہٕ وٕنی زِ ہے یہِ ژھل، بےٚ فاقَے روٗ دُس۔ مأژ ٲٹھر ییٚلہِ گرٕ وأتی ،لٔگی یڈ دادِ ستی چرٕنگ دِنہِ۔ یڈٕلہٕ سٕنز خانہٕ دارٕینی وٕ ژھکھ، کھیٚیہٕ وٕ ییٚلہِ بلایاہ، اِد کیٚا گژھوٕ۔ نیٚچو ووٚتھٕس، کرِ موجی ژھوپہٕ، اگر ژٕ تہٕ سالس آسہٕ ہکھ ،وٕنی کبس آسہٕ ہکھ ژٕ تہٕ چرٕنگان۔

شالہٕ طہارت:.........

دپان اکہِ دوہہ اوس اکھ کوکُر کُلِس پیٹھ، دُپہر ووت تہٕ دِژن بانگ۔ شال پیوٕ وأتِتھ۔ دوپنس کوکرکاکا، بانگ تہٕ دِژتھوَس یوٗن یکہٕ وٹہٕ پرَ ونمازاہ۔ کوکُر گو پریشان۔ اورٕ یورتژٕ آوِن نظر، دوٗ رِوُچھن ہہہ۔ سُہ اوس أتھی کُلِس کُن پکان۔ ووٚنُن شالس، شالہٕ کاکا، ہہہ چھُ یوٗری کُن پکان، یہٕ تہٕ وسہٕ یوٗن، ژیٚشوَے پرَ و یکہٕ وٹہٕ نمازاہ! شالس یام ہہس کُن نظر پیٚیہِ، لٔٹ دبأوِتھ ژوٚل۔ کوکرن دِیُتُس آلو، ہے بڈٕ بےایمان دژا کھ ژٕ ،نہٕ سأتہٕ نماز پرکھ نا! شالن ووٚنُس ژلان ژلان، ٹھٔہر سأمےٚ پھُٹُے طہارت، یہٕ یِیے گوڈٕ طہارت کُرِتھ۔

شوٗدٕ تہٕ ہٕتر:.........

دپان شوٗدس أکِس اوس پھہٕرنس گوٚدگوٚمُت ،اپأری ژالیس ہٕتر۔ گۄڈِس دِیُتُن تژٕوٚپ۔ ہٕتر ژایہِ زرٕکنی۔ نوٚرکوٚرُن بنٛد تہٕ ہٕتر ژایہِ نالہٕ کنی۔ نال روٹُن چیرٕ تہٕ ہٕتر ژایہِ دامنہٕ کنی۔ شوٗدس کھوٚت جکھ۔ تِمی کوٚڈ پھہٕرن لوٗیُن دوٗ رتہٕ ووتھ ہٕترِ کُن ،اژھتہٕ وون کیٚأری اژکھ۔

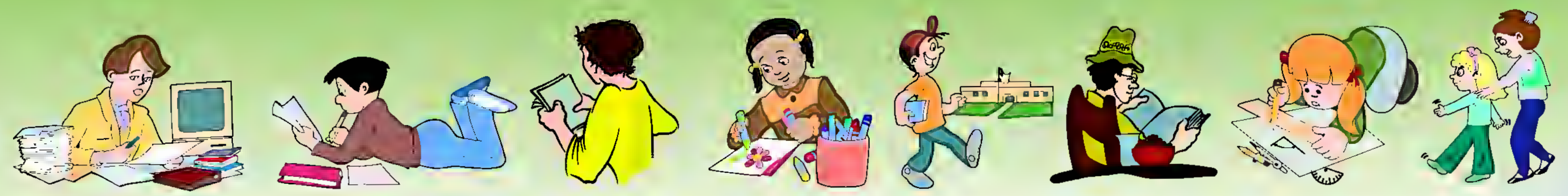

مشق

1 لفظ تہٕ مانہِ

یٔڈل	:	زیٛادٕ کھینہٕ وول
سب	:	سالرن ہٕنز جماتھ
گُتُل	:	سبٹھا، واریاہ
ژسلابہٕ	:	دِس تلُن، شروٗع کرُن
توٗجہِ	:	خشمہٕ سان دولہٕ نظرٕ ترٛاونہِ
دُدَرٕ	:	دوگنہٕ طاقتہٕ سان
چرٛنگ	:	اِرسرٕ، ژھرٛٹھ
لٔٹ دبأوِتھ	:	کم زورتہٕ خجل گرِتھ
جکھ	:	سخ شرارتھ

2 جواب لیٛکھِو

ا۔ یٔڈل کیٛاز اوس نیٛچہِ وِس توٗجہِ کران؟

۲۔ یٔڈلہٕ سُنٛد نیٛچُو کیٛازِ اوس ژٔلی تہٕ ژٔلی ترٛلیش چوَان؟

۳۔ یٔڈلن کیٛا زِلأے نیٛچہِ وِس دوٚیم تھاپر؟

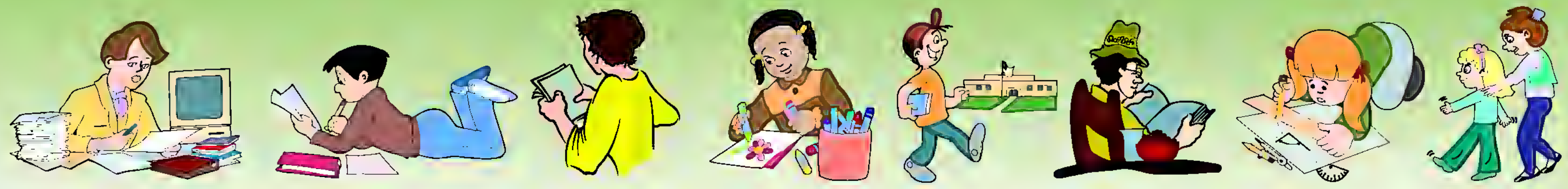

۴۔ شال کیٛاز ِژۄل؟

۵۔ شوٗدس کیٛاز ِکھۄت جکھ؟

3 یم لفظ چھِ ماد صوٗرژ منز ورتاونہٕ یِوان، جملہٕ بنٲوِتہٕ گرِیوٗ کھ ماد صورٕژ منزٕ استعمال ——

مثال: لب چھےٚ ڈیٚج۔

لب، سب، رب، ڈب، بب، زب

یم لفظ تہٕ ورتٲوِ پانہٕ بنٲوِ مِتِن جُملن منز یم چھِ نَر صورٕژ منز استعمال سپدان

مثال: نب چھُ صاف، جب چھُ نیٖر۔

نب، دب، ٹب، گب، بب،

شب، تب، یب۔

4 "ب" خانس منز دِنہٕ آمتی مانہِ رلاوِ "ا" خانس منز دِنہٕ آمتین لفظن سٕتی ——

"ا"	"ب"
توٗج	بیٚقل

چھرا	اڑسر
چور	ٹیب
چڑنگ	صِرف
ترٛوپ	خشمہٕ سان ؤچھُن

5 خٲلی جایہِ بَرِو؟

مثال:	اکھ شال اوس	شالا اوس
	اکھ داند اوس	داندا اوس
	اکھ ہوٗن اوس	ہوٗنا اوس

اکھ کوکُر اوس ....

اکھ بڑٕ ور اوس ....

اکھ نوٗل اوس ....

اکھ ہاپُت اوس ....

اکھ کاو اوس ....

اکھ ٔسہہ اوس ....

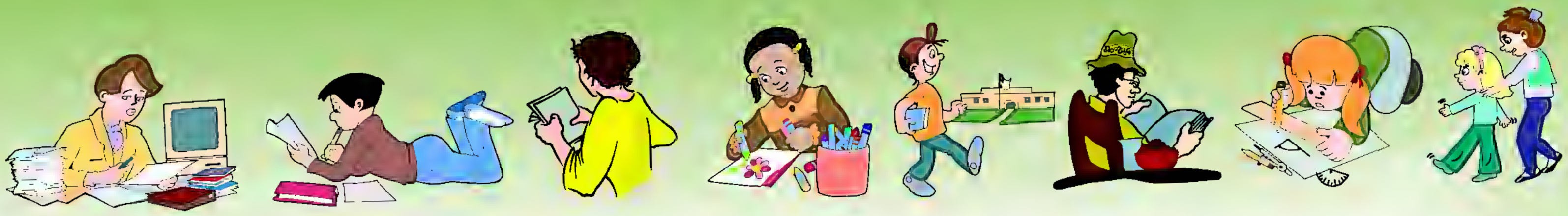

6 چاٹھ چھِ ونان تتھ کتھِ ییٚمہِ ہتۍ اُسن ییہِ۔ چاٹھ چھُنہٕ کانٛہہ نُصیحت یا سبق پِلناونہٕ خاطرٕ آسان، ووٚنۍ گو کینٛہہ چاٹھ چھِ اسناوان تہٕ تہٕ بےٚ شوٗنکۍ پأٹھۍ کینٛہہ سبق تہِ دِوان، چاٹھ گو جوک (Joke) یہِ چھُ محض لُطف تُلنہٕ باپتھ آسان۔ یِم چاٹھ توٚہہ پٔرۍ وِتم بوزٕنأوِیارن پٕشنن تہٕ ماسٹرِ جیَس نِش بوٗزِ وییٚہِ تہِ کینٛہہ چاٹھ۔

7 حسن شاہ کھُیہٕ ہأمی

حکیم	پرگنہٕ	ژُکی در	مورِخ
طِب	علمِ نجوٗم	توأریخ دان	پیمأیِش

کھُیہٕ ہوم پرگنَس منٛز چھُ اکھ گام، یتھ گاُمر ناو چھُ۔ یہِ چھُ بنٛڈ پورِ پیٹھہٕ ژ کلوٗ میٹر دوٗر۔ اتہِ پیٹھہٕ چھےٚ وولرس پیٹھ تہِ نظر پیوان۔ واریاہ کال برٛونٛہہ اوس اتہِ اکھ رُت شخصا بسان۔ دپان سُہ اوس سری نگرِ پیٹھہٕ آمُت۔ رُت حکیم اوس، شأعر تہِ اوس، عربی تہٕ فارسی زبانہٕ تہِ اوس زانان، لوٗکن اوس اسلامِچ تعلیم دِوان۔ پرٛتھ ساتہٕ اوس رٕژرٕ ژ کامہِ کران۔ ناو اوسُس حافِظ غلام

رسول شیٖوا۔ پیر غلام حسن شاہ اوس أمی سٕے رِتِس شخصہٕ سُنٛد نیچُو۔ سُہ اوس أتھی گامس منٛز 1833 عیسوئیس منٛز زامُت۔ یوٚہے بنیٚو وپتہٕ مشہور توأریخ دان حسن شاہ کھُیہ ہأمی۔ کھوٗیہأمی پرگنُک بسکین آسنہٕ موکھہٕ چھُس ناوس ستی کھُیہ ہأمی لفظ واٹنہٕ آمُت۔

حسن شاہ اوس لوکہٕ چارٕ پیٹھے داناتہٕ زیٖرک۔ پرنُک اوسُس شوق۔ سُہ اوس سورُے وقت پرنس لیکھنٕس لاگان۔ تمی پٔرِ تم سأری علِم یِم تمہِ زمانہٕ ضروری مانہٕ یِوان آسی۔ دیٖنی تعلیم پٔرن، علمِ طِب پوٚرُن، علمِ نجوٗم پوٚرُن، عربی تہٕ فارسی زبانہٕ ہیچھِن۔

حسن شاہ کھُیہ ہأمی سِنٛدِ وقتہٕ اوس پیٚتہِ رنبیر سنگھُن راج۔ وزیر پنوں اوس گورنر۔ لوٗکن ستی اوس ناکارٕ ورتاوسپدان۔ حسن شاہ کھُیہ ہأمی سوٗز مہاراجس اکھ چِٹھی۔ اتھ منٛز اوسُن لوٗکن ہُنٛد حال لیوٗکھمُت۔ چِٹھی پٔرِتھ بدٕلوو مہاراجن وزیر پنوں۔ أتھی وقتس منٛز آو لارن صحب کٔشیرِ، سُہ اوس سیٚٹھا رُت انگریز افسر۔ تمی روٚٹ حسن شاہ پانس ستی۔ زمیٖنس پیمأیش کرنہِ ووت سُہ پرٛتھ جایہِ یتھہِ پأٹھی کٔرتمی لارن صحبس کأشرِ زبأنی تہٕ کأشرٕن ہنٛز سیٚٹھا زان۔ حسن شاہ اوس پنجاب تہٕ افغانستان کِبن طرفاتن تہِ پھیوٗ رُمت۔ اتِہ اوس تمِس وارِیہَن بزرگن ستی ملاقات سپدُمت۔

حسن شاہ کھُیہ ہأمی اوس تواریخ دان۔ تٔمی لیوٚکھ کٔشیرِ ہُنٛد تواریخ فارسی تٔرس منٛز۔ أمی سِنٛدِس توارِخس چھِ "تاریخ حسن" ونان۔ اتھ چھِ ژور حصہٕ۔ گوڈِنکس حِصس منٛز چھےٚ کشیرِ ہنٛز جگرأفی دِنہٕ آمٕژ۔ بالن، کولن، ناگن، مندرن، مشیِدن، گوپھن، جانورن تہٕ جاناوارن ہُنٛد حال تہِ چھُ اتھ منٛز لیکھتھ۔ کشیرِ ہنٛز وہ پدتہِ چھےٚ درٕج کٔرتھ۔ دوٚیِمس حِصس منٛز چھُ پرٛانہِ زمانہٕ پیٹھہٕ کِبن بادشاہن تہٕ لوٗکن ہُنٛد حال احوال۔ترٛیِیمس حصس منٛز چھِ اولیاہن تہٕ استانن

ہٕندی حالات۔ ژۄ ریمِس حصس منٛز چھےٚ کشیٖرِ ہٕنٛدٕ ن فارسی شاعرن ہٕنٛز موختصر زان لیکھنہٕ آمٕژ۔

حسن شاہ اوس کأشرِ ی پأٹھۍ شاعری تہِ کران۔ تٔمۍ سٕنٛز اعجازِ غریبہٕ ناوی کتاب چھےٚ سٮ۪ٹھا مشہوٗر۔ اتھ منٛز چھِ معجزاتِ رسوٗلؐ درٕج۔ کشیٖرِ ہُنٛد یہِ ژُکی در، عالِم، شاعر تہٕ مورِخ گو 1898 عیسوِیس منٛز یٮ۪مہِ عالمہٕ، تٔمۍ سٕنٛز قبر چھےٚ گامِ یتھ ریاستی کلچرل اکیڈیمی پیٚو رچھُ لاگنووُمت۔

مشق

1 لفظ تہٕ مانہٕ

پرگنہٕ	:	ضِلعہٕ، بوٚڈ علاقہٕ
علمِ طِب	:	علاج کرنُک علم
علمِ نجوٗم	:	تارکَن ہُنٛد علم
تواریخ	:	پتھ کالہٕ کٮ۪ن واقاتن ہُنٛد بیان
تواریخ دان	:	تواریخ زانن وول
مورخ	:	تواریخ لیکھن وول
جانور	:	حیوان

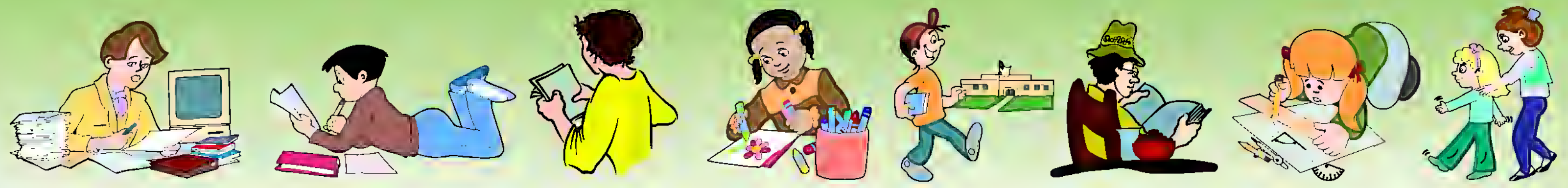

جاناوار : وُپھٕ وُنۍ پکھل زُوٗ ذاتھ

ژُکۍ در : کأنٛسہِ ہُنٛد دوکھ ہینہٕ وول، ہمدرد

جگرأفی : زمینُک علم

ووپد : تہِ یہِ زمینہٕ منٛز ووپدِ، پأداوار

پیمأیش : میٛنُن

2 جواب لیٖکھِو

ا۔ حسن شاہ کتیُک اوس؟

٢۔ حسن شاہ کھُیہِ ہأمۍ کرزاوتہٕ کر گُزریاو؟

٣۔ حسن شاہَس متعلق لیکھِو دَہن جُملن ہُند نوٹ۔

3 لفظ پرِ وتہٕ بنأوِو جُملہ

(پرٛتھ ترٛیٚیمہِ جُملہٕ باپتھ ورتأوِیمو منٛزٕ مُنأسِب لفظ: پھیرۍ، کھٕتۍ، ترۍ)

مثال: تتہِ چھُ اکھ بال، تتہِ چھِ ژور بال، أسۍ کھٕتۍ ژورن بالن۔

بال، دٔریاو، باغ، کٔدِل، بازَر

4 خأ لی جایہِ بٔرِو

مثال:
جاپان کِس بسکینس ونو جاپأنۍ
کھُیہِ ہامہِ کِس بسکینس ونو کھُیہِ ہأمۍ

یوٗنانِ کِس بسکینس ونو

افغانستانِ کِس بسکینس ونو

پاکستانِ کِس بسکینس ونو

راجستان

مُلتان

5 لفظ رلاٗوِتھ بناٗوِو جُملہ

حسن شاہ		حسن شاہس	تواریخ دان
لارن صحب		رٕ ژٕ رٕ ژ	کامہِ کران
وزیر پنوں	اوس		گورنر
حافظ غلام رسول شیٖوا		مشہور	مول
رنبیر سنگھ		کشیرِ ہُند	مہاراج

6 یِم جُملہٕ پٕرِ وتہٕ لیٚکھِو

۱۔ لارن صٲبس اوس اصلی ناو والٹر، آر، لارنس۔

۲۔ رنبیر سنگھ اوس مہاراجہ گلاب سنگھُن نیٚچُو۔

۳۔ وزیر پنوں اوس رنبیر سنگھنِس زمانس منٛز کشیرِ ہُنٛد گورنر۔

7 حسن شاہ کھُیہِ ہامی ٕسنٛدِس توارٟخس متعلق لیٚکھو پانٛژھ جملہ

8 سوٚنتھ

لرِ ‏ ‏ نِندرِہتێن ‏ ‏ پانٛژال

کُلہِ پێتھ کُلہِ آو رنٛگ چھکٕراوان
تھرِ پێتھ تھرِ مُشکاوان آو
لرِ پێتھ لرِ ژاو بر مُژراوان
سوٚنتھ آو گُل پھوٚلراوان آو
باغن منٛز ژاو داغ ٔبلراوان
نِندرِ ہتێن وُزناوان آو

پاٛژالن ہُنٛد ڈیکہٕ وُشناوان
سوٚنٛتھ آو گُل پھوٚلراوان آو
یٖمبہٕر زلہٕ نٕیے مَس مُژراوان
لوٚ ہٲتی کوسم چھاوان آو
جاناوارن ساز ہیچھِ ناوان
سوٚنٛتھ آو گُل پھوٚلراوان آو

(ارجن دیو مجبوٗر)

مشق

1 لفظ تہٕ مانہِ

لرِ : مکانہٕ
داغ : چھوکٕک نِشانہٕ
پاٛژال : بال

2 جواب لیٚکھِو

۱۔ ہِنٛدرِ ہتھن کُس آوُ زناونہِ؟
۲۔ سوٚنٛتن کیٛا کیٛا اون پانس سٟتی؟
۳۔ باغن ہٕنٛدی داغ ٲلر وانہِ کُس آو؟

3 وٛندس منٛز چھِ باغ وأران گژھان، پوٚش چھِنہٕ گُنی روزان، باغس چھُ امہِ وأرأنی ہُنٛد داغ روزان، سوٚنتہٕ چھِ بیٚیہ باغ پھولان، اوے چھُ شأعرن وونمُت سوٚنتھ چھُ باغن ہٕنٛدی داغ ئلراوان۔ ماسٹرِ جیس نِش کرِو یِمَن سوالن ہٕنٛدی جواب معلوم؟ ________

۱۔ یِٖمبرزلن مس مُژراوُن کیٛا گو؟

۲۔ پانژالن ہُنٛد ڈیکہٕ وُشناوُن کیٛا گو؟

۳۔ جاناوارن ساز ہیٚچھِ ناوُن کیٛا گو؟

۴۔ لرِ پتھ لرِ برمُژراوُن کیٛا گو؟

4 یِم لفظ وٕرتأوِو جُملن منٛز ________

لَر، لٕر، کر، کٔر، تھر، تھٕر، وَر، وٕر، تَر، تٕر

5 سٔنڈی جہِ پھُلیِہ متعلق لیٚکھِو أٹھ جُملہ ________

6 یِمن لفظن جوٗرِو ''وان'' تہٕ بنأوِو نٔوی لفظ ________

مثال:	چھکرا + وان	=	چھکراوان
	بوزٕنا + وان	=	بوزٕناوان

مُشکا ، مُژرا ، پھوٚلرا ، وُشنا ، ہیٚچھِنا ، ئلرا ، گسٕونا ، وِدٕنا

7

ترێشہِ ہۆت = تیٚمِس ترێش لٔگِمٕژ آسہِ۔

بوچھِ ہۆت = تیٚمِس بوچھِ لٔگِمٕژ آسہِ

یِمن وأحِد لفظن ہٕنٛز جمع صوٗرتھ چھےٚ:

ترێشہِ ہۆت = ترێشہِ ہٕتؠ

بوچھِ ہۆت = بوچھِ ہٕتؠ

یِمن لفظن لیٚکھِو مانہِ تہٕ بیٚیہِ دِیِو أہٕنٛز جمع صوٗرتھ؟

نِنٛدرِ ہۆت، لولہٕ ہۆت، شرارتہٕ ہۆت، تاوٕ ہۆت، عأرقہٕ ہۆت

9 پڑٕوٚنژھہٕ پیٹھٕ چِٹھ

سَرے	دُپاسے	گگٕوٗس	ڈنجہِ	کوچھ
نُندٕبون	عأن غأن	خودمختار	موسیٖقار	

پڑٕوٚنژھ

15 جون 2005 ء

ٹاٹھِ پرویز صأبہٕ

ووٗمید چھم وارٕ ے آسَکھ

مامہٕ ٹوٗٹھ بنیو تحصیلدار۔ ووٗنی چھس پڑٕوٚنژھہٕ ڈِوٗٹی۔ بہٕ چھُس تٔمی سٕہے ستی یور آمُت۔ تِمس اُس جلدی۔ بہٕ ہیٚو کسٕے نہٕ اَوے ژٕے رُخصتھ ہیتھ۔ مےٚ گیہِ ووٗنی یور آمہٕ تِس ترٛٚے ہفتہٕ۔ مامہٕ ٹأٹھس پیٚو سرکأری کامہٕ خأطرٕ وارٕ یہن جاین گرٛٚھن، مےٚ اوس پکناوان ستی۔ دپان اوُس ژٕ تہِ گوٚژھکھ اسہِ ستی آسُن۔ توتہِ سوٗنچُم زِیم جایہِ مےٚ وُچھِ تِمن متعلق ونہٕ ہے ژےٚ تہِ کینژھا۔

وُنی کِبن چھِس یہِ پڑٕ وُنژھ سرِیہِ منزٕ أکِس سرکأری مکانس منز۔ مامہٕ ٹوٗٹھ دزٕ اوصُبحاے دفتر تہٕ مےٚ ہیٚژ یہِ چِٹھی لیکھٕنۍ۔ یأری یأری أسی پھیری تأری وُچھ پہاڑی علاقہٕ۔ یہِ چھُ جیٚمہِ پیٹھ 200 کلومیٹر دوٗر۔ مامہٕ ٹاٹھی وۄن پڑٕ وُنژھ چھُ سبٹھاہ پرٕون علاقہٕ، پتھ کالہِ اوس یہِ علاقہٕ اکھ الگ ریاست۔ اتہِ چھُ پرٕون قلعہٕ وُنہِ تہٕ وُچھن لایق، پرٕأنی محل خانہٕ تہٕ چھِ وُنہِ کم کاسہٕ ڈٕنجہِ۔ اتہِ چھِ سڑکہِ دُپاسے لأنن منز بڈی بڈی گُلی۔ مےٚ وُچھ اتہِ بےشمار راتہٕ کرٕیل یمن گُلن پیٹھ گگوٗس ترٕأوِتھ۔

راز وِیر تہٕ چھُ جیٚمی صوبُک اکھ بوٚڈ علاقہٕ۔ أسی روٗدی اتہِ ژورن دوہَن۔ تھنہٕ منڈی نکھےٚ چھےٚ شاہدرہ کِبن خوبصوٗرت بالہٕ تھونگِبن منز باگ حضرت سید غلام شاہ بادشاہ سُنز زیارت گاہ۔ او رچھِ طرفا تو پیٹھِ لوٗکھ واتان۔ یہِ زیارت گاہ چھےٚ راز وِیرِ پیٹھِ 34 کلومیٹر دوٗر۔ راز وِیرِ ہنٛدۍ واریاہ لوٗکھ چھِ کأشُر بولان۔ شاہباز راز وِیری تہٕ فدا راز وِیری چھِ اتِکۍ مشہور کأشرۍ شأعر۔ شاہدرہ شریفس منز چھےٚ اکھ سائنس یونیورسٹی تہٕ بناونہٕ آمٕژ۔

أسی گیہ بھدرواہ تہِ۔ یہِ چھُ بالن ہنٛزِ کوچھِ منز اکھ ماری موٚند علاقہٕ۔ مامہٕ ٹاٹھی وۄن، بھدرواہ تہٕ چھُ اوسمُت گلاب سِنگھنِس زمانس تام اکھ خودمختار ریاست۔ بھدرواہَس چھِ ''لوٕکٕٹ کٔشیر'' تہِ ونان۔ یہِ علاقہٕ چھُ عأن غأن کٔشیرِ ہیُو۔ اتہِ چھُ مہا کالی ہُنٛد مشہوٗر مندر تہٕ۔ لوٗکھ چھِ کأشُر بولان۔ اتھ علاقس منز چھِ کأشرِ زبأنۍ ہنٛدۍ نامہ وار شأعر پأدٕ گٔمتۍ مثالے رسا جاودانی، وفا بھدروأہی تہٕ بشیر بھدروأہی بیترِ۔

کشتوار تہٕ چھُ کٔشیرِ ہنٛدی پأٹھی نُنٛد بون علاقہٕ۔ یہِ چھُ جیٚمہِ پیٹھ 129 میل دوٗر۔ اتھ

أنٛدی أنٛدی چھِ تھٔدی بال یِم جنٛگلوٚ سٟتؠ وٕلِتھ چھِ۔ کشتوارتہٕ چھُ اکھ پرون علاقہٕ۔ کشتوارس منٛز چھُ اکھ کھُلہٕ ڈُلہٕ مأدان یتھ چوگان ناو چھُ۔ اتہِ چھِ حضرت سید شاہ فریدالدینؒ تہٕ تہندِس فرزنٛد حضرت شاہ اسرارالدینؒ صأبُن استان تہٕ۔ حضرت شاہ اسرار صأبٕنس استانس چھِ بوٚنہٕ استان ونان۔ یِم استان چھِ عأن غأن کأشرٕ بن استانن ہوی۔ کشتوارٕ تہٕ چھِ لوٗکھ کأشرُے بوٚلان۔ یٔتہِ تہِ چھِ بٔڈی بٔڈی شأعر تہٕ موسیقار روٗدی مٟتؠ۔ جانباز کشتواری تہٕ کامگار کشتواری سٕنٛد ناوٕ گٕمی چھُنہٕ بوٗزمُت۔ کشتوارٕ روٗدی أسی پانٛژن دوٚہن۔

پرویز صأبا، لیکھُن رِکیُت اوٚسُم واریاہ مگر چِھٹی زیٹھِ، از گو یُتے، نوِ ہفتہٕ یِمہٕ بہٕ مامہٕ ٹأٹھس سٟتؠ واپس، أتی کرَو واریاہ کتھہٕ۔ امجدس تہٕ اسلمس تہٕ وٕنی زِ سلام۔ پنٛنِس ڈیڈی جانس تہٕ ہأوی زِ یہِ چِھٹی تہٕ میأنِس اباجانس تہٕ۔

چون یار
سجاد حسین

مشق

1 لفظ تہٕ مانہِ

دُپاسے	:	دوٚن طرفن
گگوٗس	:	پان الوٚنٛدرٕ أوِتھ نژناوُن
کوچھ	:	کھون

نُنٛدِ بون	:	خۄش یِوُن
عأن غأن	:	برابر، ہوُے
موسیقار	:	موسیقی زانن وول

2 جواب لیٖکھِو

۱۔ سجاد حُسین کیازِ چھُ پڑٲنژھ گومُت؟

۲۔ پڑٲنژھہِ کیاوُ چھِکھ تِمو سڑکہِ ڈُپا سے کُلن پٮ۪ٹھ؟

۳۔ شاہدرہ شریفس منٛز کمہِ سنٛز زیارت گاہ چھےٚ؟

۴۔ راز وِیرِ پٮ۪ٹھِ کوتاہ دوٗر چھُ شاہدرہ شریف؟

۵۔ حضرت شاہ اسرار صأبُن استان کتھ جایہِ چھُ؟

3 درٕس کرِتھ رَلأوِو

شاہباز راز ویری	اوس	راز وِیرِ روزان
جانباز کشتواری	چھُ	کشتوار روزان
رسا جاودانی	چھُ	بھدرواروزان
کامگار کشتواری	چھُ	کشتوارِ روزان
وفا بھدرواہی	اوس	بھدرواہ روزان

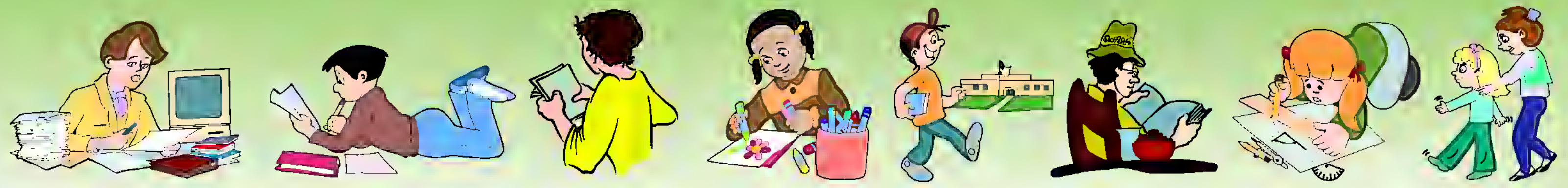

4 زِٹھس بأیِس لیٚکھِو چِٹھۍ تَتھ منٛز بأوِو تِمس اکسکرشنُک موٚختصر حال؟

5 خأںلی جایہِ برِو ———

خوبصورتھ،	لوٚکٹ کٔشیر،	کم کاسہٕ،	الگ،	اوس،	جاے

۱۔ پزٛ بتھ کأنٛہہ .... چھےٚ ....

۲۔ پتھ کالہِ .... یہِ علاقہٕ اکھ .... ریاست۔

۳۔ پزٛأنٛی محل خانہٕ چھِ وُنہِ .... ڈٔنجہٕ۔

۴۔ بھدرواہس چھِ .... تہِ ونان۔

6 یِم لفظ چھِ کُنہِ جایہِ، کأنٛسہِ شخصہٕ سُنٛد یا کُنہِ چیٖزُک ناو ہاوان، اتھ چھِ ونان اسم تہِ تہٕ ناوُت تہِ۔

مثال:	پزٛوٗنٛژھ	جایہِ ہُنٛد ناو
	موہن لال	شخصہٕ سُنٛد ناو
	کُرسی	چیٖزُک

یِم لفظ کمیُک ناوُت/اسم چھِ ہاوان؟ ———

افضل، بھدروا، رسا جاودانی، مٔندر، مأدان، جوٚم، قلم، چِٹھۍ

7 أکِس أکِس جایہِ متعلق لیٚکھِو ژور ژور جُملہ ——— کشتوار، بھدرواہ

10 اِنٹرنیٚٹ

کیبل	باگےٚ	نیٚٹ کیفے	سِکرٖین	ڈاون لوڈ
ایڈرس	روزگار	سرگرمی	ٹایِپ	کانفرنس

کمپیوٗٹرآسہِ توہہِ ضوٗروٗرٕ وٗچھمُت ۔ وُچھمُت نےٚ آسہَ وِتوتہِ آسہِ وِ اَتھ متعلق کینٛہہ نتہٕ کینٛہہ بوٗزمُت ۔ کمپیوٗٹرچھُ اکھ مشیٖن ۔ امہِ سٟتی چھہِ أسی واریاہ کامہِ کران ۔ امِٚیُک استعمال چھُ دوہہ کھوتہٕ دوہہ ہُران ۔ وۄنۍ چھہِ کمپیوٗٹر دوکانن پیٹھ ، دفترن منٛز تہٕ گرن منٛز نظرِ گژھان ۔ کمپیوٗٹروٕسٟتی چھہِ أسی سأری ہیٚے دُنیاہس سٟتی جوٗرِتھ ۔ دُنیاہکۍ لوٗکھ پانہٕ وأنۍ جوٗرِتھ تھونہٕ کِس

طرٟقس تہٕ نظامس چھِ انٹرنیٹ Internet وَنان ۔ یہِ گَو زانکأری ہُنٛد سُہ ذال یُس أندٕ ری أندٕ ری لۆکن اکھأکس ٔستۍ جۆرتھ تھاوان چھُ ۔ انٹرنیٹ استعمال کرن وألۍ لۆکھ چھِ کیبل یا ٹیلے فون لأنو ٔستۍ اکھأ ـکس ٔستۍ جۆرِتھ آسان ۔ یہِ سہۆلیَتھ حأصل کرنہٕ خأطرٕ گژھِ پانس نِش کمپیوٗٹر تہِ آسُن تہٕ ٹیلےفون تہِ ۔ انٹرنیٹ چھُ اکھ مُکمل نظام ۔

انٹرنیٹس پٮ۪ٹھ زانکأری یا شٟچھ تھاون وول چھُ پٮ۪نُن اکھ خاص ایڈرس تھاوان ۔ سو زانکأری لبنہٕ خأطرٕ چھُ تسُنٛد ایڈرس دستیاب آسُن ضٗروری ۔ یُس کمپیوٗٹر اِنٹرنیٹس ٔستۍ جۆرِتھ آسہِ ، تتھ پٮ۪ٹھ چھُ سُہ خاص ایڈرس پیوان ٹایپ کرُن ۔ ہنا پٗرارنہٕ پتہٕ چھےٚ کمپیوٗٹرکس سِکرینس پٮ۪ٹھ سو زانکأری کھسان ، یوسہٕ أسۍ پرِتھ ہیٚکان چھِ یا ڈاون لوڈ Down Load کران چھِ ۔ امیُک مطلب گوٚ أسۍ چھِ انٹرنیٹ کہِ خزانہٕ منٛزٕ زانکأری حأصل کٔرِتھ پننہٕ نِس کمپیوٗٹرس منٛز سأمِتھ تھاوان ۔ خزانہٕ گوٚ اِنٹرنیٚچ سو باگے یتھ منٛز اطلاع تہٕ تمام زانکأری سۆمبرِتھ آسان چھےٚ ، اتھ چھِ سٔرور Server وَنان ۔ ہرگاہ أسۍ کشیرِ منٛز کأنسہِ شأعرس ادیبس یا تمدُنی سرگرمین متعلق کینٛہہ زانُن آسو یژھان اسہِ چھُ کمپیوٗٹرس پٮ۪ٹھ www.amkamraz.org ٹایِپ کرُن ، سأرِے زانکأری کھسہِ سِکرینس پٮ۪ٹھ پانئَے ۔

اِنٹرنیٚٹکۍ چھِ وارِیاہ فأیِد:

ا ۔ کانٛہہ انسان تہِ ہیٚکہِ پننہِ کتابہٕ دنیاہٕکٮ۪ن لۆکن ہنٛدِ پرنہٕ باپتھ آیتن تھأوِتھ ۔

۲ ۔ اِنٹرنیٹ ٔستۍ ہیٚکہِ کانٛہہ تہِ شخص کارٕ بارس ہُر برٕ کٔرِتھ ، تسنٛدۍ اشتہار واتن سأری سے

دُنیاہس۔

۳۔اِنٹرنیٹ چھُ روزگارکین موقن تہٕ وٕسیلن ہنٛز زانکاری دِوان۔

۴۔کانٛہہ تہِ انسان ہیکہِ ویڈیو کانفرنٛس منٛز گرِ بیٛتھے شریک سپدِتھ، اتھ کانفرنس منٛز شریک لوٗکن سٟتی کتھ باتھ تہِ کٔرِتھ۔

۵۔دُنیاہس منٛز کُنہِ تہِ جایہِ روزن وألس کانٛسہِ تہِ نفرس ہیٚکو ای۔میل E-Mail کہِ ذٔریعہِ چِٹھی سوٗزِتھ تہٕ تمیُک جواب حأصل کٔرِتھ۔

۶۔انٹرنیٹ کہِ ذٔریعہِ ہیٚکو أسی کانٛہہ تہِ زانکاری حاصِل کٔرِتھ، میچ وُچھِتھ، فِلم وُچھِتھ، تصویر وُچھِتھ۔

سائنس ریاستس منٛز چھِ وار یاہ انٹرنیٹ کیفے۔ اتہِ ہیٚکو سہل پأٹھی کینٛہہ پونٛسہٕ خرچأوِتھ کانٛہہ تہِ زانکاری حاصِل کٔرِتھ۔ اماپوٚز زاسہِ پزِ نہٕ اتھ سہوٗلیتس ناجأیز فأیدٕ تُلن۔ امِیُک غلط استعمال چھُ جرُم۔

مشق

1 لفظ تہٕ مانہِ

کیبل (Cable)	:	ذٔرتار
ایڈرس (Address)	:	پتاہ

ٹایپ (Type)	:	ٹایِپ رایٹرِ ستی لیکھُن
سِکرٖین (Screen)	:	پرٕدٕ، ٹی وی سِکرٖین، کمپیوٗٹرُک سِکرٖین
باگے	:	حصّہٕ
کانفرٛنس (Conference)	:	سو مجلس یتھ منٛز وارِیاہ نفرٕ گنہِ مسلس پٮ۪ٹھ مشورٕ تہٕ کتھ باتھ کرن۔
انٹرنیٹ کیفے (Internet Cafe)	:	سُہ دُوکان یتھ انٹرنیٹ سہوٗلیتھ دستیاب آسہ

2 جواب لیٚکھِو

ا۔ انٹرنیٹ سہوٗلیتھ حاصل کرنہٕ خٲطرٕ کم زٕ چیز گژھن اسہِ نِش آسنۍ؟

۲۔ اسہِ کیازِ چھُ کانٛہہ مخصوٗص ایڈرس پننِس کمپیوٗٹرس پٮ۪ٹھ ٹایپ کرُن پیوان؟

۳۔ ڈاون لوڈ کرُن کیا گو؟

۴۔ انٹرنیٹُک ژور فاید لیٚکھِو؟

3 لِفظ رلاوِتھ بناوِو مانہِ دار جُملہ

مثال: فیٖس آسہِ وۄتہِ بوٚر رُمت۔

کمپیوٗٹر	آسہِ وٕ	توہہِ	کھۄ رمُت
بأتھ			کۄ رمُت
سبق			بۄ زمُت
شور			وُچھمُت
ٹیلےفون			پۄ رمُت
فیٖس			بۄ رمُت

4 ماسٹر جی نِین بچَن گُنہِ کمپیوٗٹر لیبہِ منٛز تہٕ ہأوی نگھ کمپیوٗٹر، اچھ کأم تہٕ انٹرنیٹس سٟتی امیُک رأبطہٕ۔ ہرگاہ کمپیوٗٹر لیب Computer Lab آسہِ نہٕ تیٚلہِ گرٛھسکھ کانٛہہ انٹرنیٹ کیفے ہاوُن۔

11 وُلر

ایشیا، سر، زیُس، باڈو، آثار، زُوزبہٕ، چورُس

وُلر چھُ ایشیا ہُک سارِوٕے کھوتہٕ بوٚڈ سَر۔ یہ سر چھُ سرینگرٕ کس شمال مشرقس منٛز الہٕ پلہٕ 45 کلومیٹر دوٗر۔ وُلرَسَر چھُ وَرمُلی ضِلہٕ کِہن سوپر، بنڈٕپوٗرتہٕ سونہٕ وأری تحصیلن منٛزس یوان۔ وُلرس شمال مغربہٕ طرفہٕ چھِ سوپرَ تحصیلکی، شمال مشرقہٕ پاسہٕ بنڈٕپوٗری تحصیلکی تہٕ جنوبہٕ طرفہٕ سونہٕ وأری تحصیلکی واریاہ گام آباد۔ وُلرس شمالہٕ پاسہٕ چھےٚ اکھ لوٚکٹ پہاڑی یتھ کرٛالہٕ سنگر ونان چھِ۔ اتھ سنگرِ پٮ۪ٹھ چھےٚ حضرت بابا شکورالدین ریشی ؒ سٕنٛز زیارتھ۔ رِہتہٕ کالس منٛز ییلِہ وُلر آبہٕ ستیٚ بٔرتھ چھُ آسان امیُک باڈو چھُ الہٕ پلہٕ 15 کلومیٹر چورُس آسان۔

دپان ازبرٕ وٚنہہ الہٕ پلہٕ ساڑ ژورساس ؤری اوس نہٕ وُلرُک نیب نِشانے۔ اتھ جایہ چھُ سندمت نگر ناوٕی اکھ خوٗبصوٗرتھ شہر آباد اوسمُت۔ یٮ۪تہ پانڈو رازن ہنٛز رازدأنی أس۔ امہ شہرُک پتٔیم راز اوس راجہ سندرسین۔ تأریخ دان چھِ لیکھان زِ سندرسین اوس سٮ۪ٹھا عأش پَرَس بادشاہ۔ تٔمی سٕنٛدِ شہرٕکی سأری لوٗکھ آسی خدا مُشرِتھ عأش پرستی تہٕ یچھ کامہٕ کُن لٔگی متیٚ۔ أتھی دوران اوس اَتہِ کرٛالہٕ ذأژھُنٛد اکھ نیک بزرگ یَس نَندٕ گُپت ناو اوس۔ نَند گُپت اوس یمن

بدکارلۆکن نیک بنہٕ نچ داے دِوان روزان۔ مگرلۆکھ ڈٕلی نہٕ پنہٕ نہٕ ہَنہٕ۔ تِم أسی نند گُپتَس ریٚژھ ٹُلان۔ سُہ گو مجبور تہٕ کھوٚت نزدیکھےٚ أکِس کوہہِ تھٕنگِس پیٹھ۔ أمی سےٕ نند گپت ناٗوی کرٛالہٕ ہٕشدِی کِنۍ پىٚو اتھ کوہَس کرالہِ سنگرٕناو۔ ییٚتہٕ بابا شکورالدین ریشی ؒ سٕنز زیارتھ چھےٚ۔

گَہے کال گژھِتھ آو سندمت نگرس تیُتھ خطرنا کھ بُنٛیُل زِسورُے شہر بنیو واَکھ زِیُس۔ اتھ جایہِ وُزیو تیُتھ آب زِ علاقُک علاقہٕ گو سہلابہٕ بُزی۔ سارے زۆد أژگیہٕ ختم۔ بُستی گیہِ غأب تہٕ أتھی جایہِ بنیو وولرٕ یتھ گوڈٕ گوڈٕ مہا پدم سَرس أسی وَنان۔ وولر علاقس منٛز سُمبلس تہٕ مرکُنڈلس درمیان چھےٚ ازِ تہٕ مہاپدم ناٗوی اکھ گُنڈ آباد۔ یتھ زیادٕ پہن داں فصل وو پدان چھُ۔

وولرس منٛز باگ چھُ اکھ سبٹھاہ ڈناگ وُزان۔ یتھ ازِ تہٕ سبٹھا زورٕ سان آبہٕ بُر وو تلان چھِ۔ اتھ چھِ بڈناگ ونان۔ دپان بڈناگس چھِ منٛزی منٛزی تتھی خطرناکھ آبہٕ لمبکھ نیران زِ اۆڈ کِلومیٹر دۆرِ پیٹھٕ چھِناوِ پھاٹاوان۔

بڈناگہٕ علاوٕ چھےٚ وولرٕکس آبس وٕتھ یانے دریاے جہلم تہٕ بُرٛژر کران۔ وٕتھ چھےٚ اتھ سَرس ءستیٚ سونہٕ وارِہنٛدِ بانہٕ پیٚر گامہٕ نِش رَلان۔ بانہٕ پیٚر پٹھٕ چھ اتھ درجن وادنالہٕ بنان۔ یِمن پیٚر چھِ ونان۔ یِمن پیٚرن چھِ بیوٚن بیوٚن ناو۔ ویٚتھِ علاوٕ چھِ اتھ واریاہ پہاڑی نالہٕ تہٕ بُرٛژر کران۔ یِمن نالن منٛز چھِ بنٛڈ پوری اندٕ مدوٗمتی نالہٕ تہٕ أرِن نالہٕ، سوپرٕ اندٕ ہِنگلِہ نالہٕ تہٕ ہأنٛز ویر نالہٕ قأبلِ ذِکر۔ یِمو علاوٕ تہٕ چھِ سوٗتھ کالہِ اتھ ءستیٚ واریاہ نالہٕ رَلان مگر یِہنٛز تیٚہہ چھےٚ ہردس منٛز ختم گژھان۔ ہرٕدِ پتہٕ چھُ وولرس بڈناگہٕ تہٕ ویٚتھِ ءستیٚ ژُوزہٕ تہٕ آسان۔

بڈناگس ہنادوٗرٕپہن مشرقہٕ پاسہٕ چھُ زین العابدین بڈشاہ صأبن اکھ زُو تعمیر کرنووُمُت۔ اتھ چھِ زأنہٕ لانکھ ونان۔ دپان زأنہ لانکھ چھےٚ بجن بجن ناون منٛز کنہِ تہٕ میٚژ برٕتھ تم آبس منٛز بوٕڈنأوِتھ تیار کرنہٕ آمٕژ۔

زأنہٕ لانکہِ پٹھ اوس بڈشاہ صأبن اکھ محل تعمیر کرنووُمُت۔ امہِ علاوٕ چھےٚ اَتہِ اکھ مسجد تہٕ اکھ مندر تہِ بناونہٕ آمٕتۍ۔ یِمن دوشوٕنی تعمیرن ہنٛدی آثار چھ ازتہٕ اتھ لانکہِ پٹھ نظرِ گژھان۔ یہِ خوبصوٗرتھ زُو چھُ وون خستہٕ حال۔ بخشی غلام محمد سٕندِس دورِ حکومتس منٛز آو لانکہِ أنٛدی أنٛدی کنہِ دیوار کھالنہٕ تہٕ ژوشوٕیَو پاسَو آس دِوٕری کننہِ ہندی یارٕبل تعمیر کرنہٕ تہٕ بس۔

وولرس أندی أنٛدی چھِ سبٕتھاہ بُڈی گاسہٕ مأدان یِمن منٛز أنٛدی پکھٕ علاقو علاوٕ سرینگرٕ کِنہِ اکثر گورن ہنٛدی چارواے پلان چھِ۔

رٕکھس اینٛڈ فارٕمز محکمہٕ چھُ یِمن گورن نِش اکھ فیس وصوٗل کران، ییٚتھ گاسہٕ چرأے ونان چھِ۔

گاڑی چھِ وولرِچ اکھ اہم وۄپَد۔ وولرس أندی پکھی بسن والین اکثر لۄکن چھُ گاڑِ نِٕ پیٹھ اوذقہِ چلان۔ گاڑی چھِ کُنڈ ہتھ تہِ کِننہِ یِوان تہِ پھُٹرا أوِتھ تہِ۔ پھُٹرأوِتھ گاڑِ ہِن ہِندِس پھلس چھُ ژۄ رمول یِوان۔ گاڑِ چھےٚ کشیرِ نبر تہِ سوزنہِ یِوان۔ گاڑی کمأے کرَن والین چھےٚ محکمہ محلِ سنگارس کُن روپیہ بَرِتھ باضأبطہِ لاسن کڈِنی پیوان۔ نیلین گاڑِہن یا نےلِکس گاڑِہن ہٕنز لاسنہِ چھُ کمہِ رقم بَرُن پیوان۔ یِلہِ زن کمایہ گاڑِہن ہٕنزِ لاسنہِ زیادِ پوٚنسہِ بَرنی چھِ پیوان۔ یِتھِ پأٹھی چھےٚ محکمہ محلِ سنگارس کأفی آمدنی یِوان۔

وولرِچہِ گاڈ چھےٚ سأری سے کشیرِ منز مشہور۔ ووزِلی چأنٹھ کرِتھ ہنا کرٚیہنہِ رنگہِ یِم گاڈ چھےٚ سبٹھا مزٕدار آسان۔ وولرس أندی أندی ناون تہِ لوکچن لوکچن لرٕہن منز بسن وألی گاڈ ہأنز چھِ أتھی کارس پیٹھ پتُن گزارٕ کران۔ گاڈ رٹنہِ خأطرٕ لاسنہِ دِنہِ تہِ پوٚنسہِ وُگراونہِ خأطرٕ چھُ سرکارُک اکھ الگ محکمہِ یِتھ محکمہ فِشر یزونان چھِ۔ یِمو لاسنوٚ ستی تہِ چھےٚ سرکارس کافی آمدنی یِوان۔

یِمو اہم پأداوارَو علاوٕ چھِ وولرس منز نٕدری وۄپدان۔ وولرس منز چھُ یاغی أبی جانٕوارن ہُنٛد کأفی تیدادِ تہِ آسان۔ یِمن أبی جانٕوارن چھِ بیٚون بیٚون قِسم۔ مگر سارنےٚ چھِ پچھن وَنان۔ نٕدرٕ بوتہِ پچھنن ہِندِ شکارٕ ستی تہِ چھُ وارِیاہن لۄکن اوذقہِ میلان۔ پچھن چھِ والہِ واشہِ تہِ رٹنہِ یِوان تہِ بندوقو ستی تہِ شکار کرنہِ یِوان۔ شکارٕہن ہِندِ لاسنہِ پوٚنسہِ ستی تہِ چھےٚ محکمہ رٔکھس اینڈ فارٕمزس کأفی آمدنی یِوان۔

وولرس أندی أندی چھِ تمہ مأدان تہِ موجوٗد یِمن منز کأفی تیدادس منز ویرِ وۄپداونہِ چھےٚ یِوان۔ یِتھین بڈٕہن بڈٕہن ویرِ وارن چھِ نرسری تہِ وَنان۔ یِم ویرِ چھُ محکمہ جنگلات وۄپداوان۔

یوٗ ہے محکمہٕ چھُ اَمِچ رٲچھراوٕٹھ کران۔ وِیرِ پلاٹ بالغ گژھتھ چھےٚ یہِ ژٹناوِتھ محکمس کٲفی آمدنی حأصِل سپدان۔ وِیرِ لکرِ چھےٚ موٚپٕٹھ تہٕ کرکٹ بیٹ بناونہٕ علاوٕ زالنس تہٕ لگان۔

یِتھٕ پأٹھی چھےٚ وولرس عوٲمی تہٕ سرکٲری سوٚتھرِس پٹھ سٮ۪ٹھا اہمیَتھ۔ یِم سأری چیز نظرِ تل تھأوِتھ چھِ نیٚبرِم سأ لأنی وولرُک سأر کرنہٕ خأطرٕ یَژھِ تہٕ پژھِ سان یوان۔

مشق

1 لفظ تہٕ مانہِ

زیُٛس : سوٚن کھوڈ

چورُس : ژوروانٛدَو، ژُکوٚنجل

باڈَو : کاڈ، سٮ۪ٹھاہ کھجر تہٕ زیٚچھر آسُن

سَر : بوٚڈ ناگ، دوٗرتام آبےٕ آب

تیٚہہ : زور

گُنڈ : آبادزمینُک حدبٔندی کرِتھ حِصہ

زُوزِتہٕ : طاقتھ۔ زِندِگأنی

خستہٕ حال : آوٕسیا مِتس حالتس منز، بگریوٗمُت۔

2 جواب لیٖکھِو

١۔ وولرَسَرس أندی أندی کِمہِ کِمہِ تحصیلکی گام چھِ آباد؟

٢۔ وولرسرَ کتھِ پأٹھی گوٚپأدٕ؟

٣۔ وولُر کوٗتاہ دوٗر چھُ سرینگرٕ پٮ۪ٹھٕ؟

٤۔ کرٛالہٕ سنٛگرٕ پٮ۪ٹھ کمی سنٛز زیارتھ چھےٚ؟

٥۔ زانہٕ لانٛکھ کمی أس بناوناٚوٕمژ؟

٦۔ وولرسرس منٛز کیٛا کیٛا چھُ ووپدان؟

3 خأ لی جایہِ برِو؟

مِثال: گور:	مےٚ کھوٚا اکھ گور
	مےٚ کھیٚے ژور گأری

چور:
- مےٚ وُچھ اکھ ______
- مےٚ وُچھ ژور ______

ٹور:
- أ کِس أچھ پٮ۪ٹھٕ کِنہِ چھُ آسان اکھ ______
- دون أچھن پٮ۪ٹھٕ کِنہِ چھِ آسان ______

تور:
- بَرَس چھُ لأ گِتھ اکھ ______
- بَرَس چھِ لأ گِتھ زٕ ______

4 ’ا‘ خانس منز دِنہٕ آمہٕ تمن لفظن ہنٛدی مانہِ چھِ ’ب‘ خانس منز دِتھ، مانہِ تہٕ لفظٕ رلأوِو

ا	ب
کانٛدُر	سونہٕ سنٛدی وَس گرن وول تہٕ کنن وول
دانٛدُر	سبزی کنن وول
چھان	دودٕ کنن وول
گوٚر	شیٖشتر سامانہٕ گرَن وول تہٕ کنن وول
دودٕ گوٚر	کترِ وی بانہٕ بناون وول تہٕ کنن وول
کھار	گیُن رچھن وول
کرٛال	ژوچہِ بناون وول تہٕ کنن وول
سوٗزُر	ہچہِ کأم کرن وول تہٕ مکانہٕ بناون وول

5 خألی جایہِ بَرِو

گاسہٕ مأدان ، لرٕبن ، کشیٖرِ ، بۄیٚن بۄیٚن

۱۔ أبی جاناوارن چھِ ....قسمٕ۔

۲۔ وولرِ چہِ گاڑ چھےٚ سأری سےٕ ....منز مشہوٗر۔

۳۔گاڑِ ہانٛز چھِ لوٚ کہٕ چٕن لوٚ کہٕ چٕن..........مٔنز روزان۔

۴۔وُلرس أندی أندی چھِ سبٹھا بڈی..........

6 لفظِ اڑرلاگِتھ بنأوِو پٔوٗرٕ لفظ

مثال: تیل+بل=تیل بل

سمن+بل= ______

یارٕ+بل= ______

وُرٕ+بل= ______

مزار+بل= ______

7 وُلُر چھُ کٔشیرِ ہُنٛد مشہوٗر سَر، اماپوٚز سائنِس ریاستَس منٛز چھِ بیٚیہِ تہٕ کیٚنٛہہ سر، مثالے ڈل، نگین۔ ماسٹر جیس نِش کٔرِو شُہِن خاص سرن ہٕنٛدی ناو معلوم۔

8 پٔرِتھ أکِس عنوانس تحت لیٚکھِو صرف ژور ژور جُملہٕ

ا۔ گأری   ب۔ پَچھِن   ج۔ وُلرِچہ گاڑٕ

9 ماسٹر جی بناوِ پروگرام تہٕ رٕتہٕ کالہٕ نِیہ طألبِ علمن وُلَر سروٗ چھنِہ

12 ژُری

یار   چمن خانہ دار   شیٖرخوار
سمُت   سحر   عزم

چھِ ژُری چھِ یار یار أسۍ
چمن چمن بہار أسۍ

کُنُے چھِ موکھتہٕ ہار أسۍ
یٕوٕکۍ چھِ شیٖرخوار أسۍ

پگاہ چھِ خانہٕ دار أسۍ
چھِ شُری چھِ یار یار أسۍ
چمن چمن بہار أسۍ

پژر وَنو اپُز کھٹو
ادب ہیٚچھَو عٲلِم پرو
پرو لیٚکھو، سمُت کرو
لگُن یَمو بکار أسۍ
چھِ شُری چھِ یار یار أسۍ
چمن چمن بہار أسۍ

عزم رچھو، زبر زبر
ہِمتھ کرو گنٛڈو کمر
پَھولو نۆوُے صبح سحر
سگو تہٕ لالہٕ زار أسۍ
چھِ شُری چھِ یار یار أسۍ
چمن چمن بہار أسۍ

فیاضؔ تلہٕ گأمی

مشق

1 لفظ تہٕ مانہِ

یار	:	دوس
چمن	:	باغ
خانہٕ دار	:	گرُک مأٔلِکھ، گرٕ وول
شیٖرخوار	:	دود چۄوُن، دوٕ شُر
سُمت	:	اِتفاق، برادٔری، یکُت
سحر	:	گاش پھولہٕ نُک وقت
عزم	:	ارادٕ، ہِمتھ

2 جواب لیٖکھِو

۱۔ شُرۍ کیٛا زِ چھِ وَنان أسی چھِ پگہٕکۍ خانہٕ دار؟

۲۔ شُرہٕن کوسہٕ کوسہٕ کأم کرنُک ارادٕ چھُ؟

۳۔ عِلم پرِتھ کمِس ییٚن شُری بکار؟

3 یِمَن لَفظَن جۄ رِوپتہٕ کنہِ ''دار'' تہٕ بنأوِوٕنۆ ی لِفظ ______

مثال:

رس + دار = رسدار

کار + دار = کاردار

مۆزٕ، دانہٕ، دشہِ، تِلہٕ، نُنہٕ، رَنگ، کھنٛڈٕ

4 یہِ نظم گٔرِو یاد تہٕ کلاسس منٛز گیٚوِو ______

5 شُرٛن ہنٛدِ باپتھ چھِ وارِیاہن کِتابن منٛز بأتھ، یِم کِتابہٕ وُچھِو لایبریری منٛز تہٕ پٔرِو تِم بأتھ یِم توٛہہِ پسنٛد یِنَو، گاشہِ تارُک، بامن، اوکُس بۆکُس، کینٛژھا مینٛژھا، بُلبُل، گُل تہٕ گُلزار، بأتہٕ کتھہٕ تہٕ شُرِل بیترِ ۔ ______

6 یِم لِفظ ورتأوِیوٗ کھ جُملن منٛز ______

از، راتھ، اوترٕ، تمہِ اوترٕ، پگاہ، یِوٚ، کأژکبتھ، تمہِ کأژکبتھ

13 آفژن ہُنٛد مُقابلہٕ

اولۄد	شۆد	سنٛز	ضأبطہٕ بند	رضا کار
بےٚ گنٛڈ	بِدۄن	پرٕژھیۆن	ژھوٹھ ووٹُر	

آفت گَو مصیبتھ: بُنٛیُل، واوِطۄفان، سٔہلاب یاشِنہٕ طوفان چھِ قودرتی آفژ۔ اِنسان چھُ پانہٕ تہِ آفژ پأدِ کران۔ واریاہ ژھوٹھ، ژھیٚٹھ تہٕ پالیتھین دأرِتھ دِنہٕ ستیٚ یا زالنہٕ ستیٚ چھُ ماحول اولۄدِ سپدان۔ ہوا چھُنہٕ ہٮ۪کان تازٕ تہٕ شۆد روٗزِتھ۔ باضے چھِ انسان پانہٕ وأنٛی جنگ کران، مالس جادادس نار دِوان، بمبأری کران، وتن پٮ۪ٹھ دماکہٕ کران۔ یہِ کرنہٕ ستیٚ چھےٚ بارٕ تبأہی

گرٕھان تہٕ ماحول چھُ اولوٗدٕ سپدان ۔ أڈ ی لوٗکھ چھِ بمار پیٚوان تہٕ أڈ ی چھو کہٕ لد گرٕھان ۔ تِم چھِنہٕ روزان کأم کار کرنس لایق ۔ یم آفژٕ اِنسان پانہٕ پأدٕ کران چھُ، تِم ہیٚکہِ سُہ رُکأوِتھ ۔ امہِ باپتھ چھےٚ گاٹہٕ جارس تہٕ صبرس کأم ہیٚنۍ۔

قوٗدرتی آفژٕ منزٕ چھُ بُنٛیل تہِ اکھ ۔ بُنٛلی چھِ یوان روزان ۔ بُنٛلوٕ ستۍ چھُ زمینس الہٕ الہٕ گرٕھان، مکانہٕ چھِ ؤسی پیٚوان، لوٗکھ تہٕ چاروأے چھِ مران ۔ کشیرِ منز تہِ چھِ بُنٛلی آمتۍ تہٕ از تہِ چھِ یوان ۔ کم طاقتہٕ وألی بُنٛلی چھِ واتناوان کیٛہہ نوقصان، سیٛٹھا کم طاقتہٕ واجنوٕ بُنٛلی یِنوٕ ستۍ چھُنہٕ کیٛہنۍ نوقصان واتان اما پوٚز بارٕ طاقتہٕ وألی بُنٛلی چھِ تباأہی کران ۔ 1885 عیسوی کِس سوٗنتہٕ کالس منز اوس شمأ لی کشیرِ منز خطرناکھ بُنٛیل آمُت ۔ لوٗکھ چھِ اتھ وُنہِ تہِ وُترٕ بُنٛیل وَنتھ یاد کران، وُتر گوٚ شُمأ لی علاقہٕ ۔ مورخ حسن شاہ کھُیہٕ ہأمی چھُ لیٛو کھمُت امہِ بُنٛلہِ ستۍ گےٚ 38 ساس زُوذأٹژ فنا، یمن منز 1500 اِنسان تہِ أسۍ ۔ تِتھے پأٹھۍ آو 8/ اکتوبر 2005 عیسوِیس منز أتھی علاقس منز زبردس بُنٛیل ۔ امہِ بُنٛلِکۍ مرکز اوس مظفرآبادس منز ۔ امہِ ستۍ گےٚ اوڑی، کرناہ، ورمُل تہٕ باقےٚ جایَن ساسہٕ بٔدی مکانہٕ فنا، ہتہٕ بٔدی لوٗکھ موٗدی ۔ پاکِستانس منز گےٚ الہٕ پلہٕ دوٗن لچھ لوٗکھ مارٕ ۔

انسان ہیٚکہِ نہٕ قوٗدرتی آفت رُکأوِتھ ۔ سُہ ہیٚکہِ آفژن ہُنٛد اثر کم کرنہٕ خأطرٕ کوٗشِش کٔرِتھ ۔ آفت یِنہٕ پتہٕ یوسہٕ حالتھ پأدٕ سپدان چھےٚ تتھ ستۍ ہیٚکہِ مُقابلہٕ کٔرِتھ ۔ آفت یِنہٕ پتہٕ چھےٚ کانٛہہ ژیر لاگنہٕ ورأے بچاوٕچ کاروأیی کرٕنۍ ضوٗروری ۔ آفژٕ منز ہینہٕ آمتۍ لوٗگو منز زِندٕ روٗدی متۍ نفر محفوٗظ جایِن واتناوِنۍ چھےٚ گوڈٕنیُک کأم ۔ امہِ پتہٕ گژھِ راحت واتناوِنۍچ کأم کرنہٕ یِنۍ ۔ لوٗکن

تام غِذا، دوا تہٕ صاف چنہٕ آب واتناوُن۔ سارِوے کھوتہٕ اہم چھُ تِمن دِلاسہٕ مدارٕ کٔرِتھ حوصلہٕ دِیُن۔ کیٚنٛہہ لُکھ چھِ سبٹھا جلد بناوٕ ژلدَن مُشراوان، سوٗ گیہ نہٕ مُروَتھ، تِمن ہُنٛد گرِٛھ توٚ تام خیال تھاونہٕ یُن یوٚ تام تِم پوٗرٕ پأٹھی سنٛدارَن۔ یِم سارٕے کامہِ ہیٚکن نہٕ بےٚ گنٛڈ پأٹھی سپدِتھ۔ یِمن کامن ہُنٛد گرِٛھ باضأبطہٕ بندوبست سپُدن۔ آفت زدن مُروتھ تہٕ مدد کرن والین لُکن تہٕ حکوٗمتس گوٚژھ دوٚر رأبطہٕ آسُن۔ حکوٗمتس پزٕ آفت زدن نوِسرٕ بساونہٕ خأطرٕ تہٕ آفژن ہُنٛد اثر کم کرنہٕ خأطرٕ اکھ خاص فنٛڈ قأیم کرُن۔ وارِیہو حکوٗمژو چھُ بڑٕ وٕنٛژھے امیُک انتظام کوٚر مُت۔ آفت یِنہٕ ستی پأدٕ سپدن والین حالاتن ہُنٛد مقابلہٕ کرنٕچ عمل چھے گاٹہٕ جار، ہمدردی، بوزشوژ تہٕ رٕژ تربیت مَنٛگان۔ امہِ عملہِ ہُنٛد ضأبِطہٕ بنٛد انتظام کرنس چھِ ڈِزاسٹر مٔنیجمنٛٹ (Disaster Management) ونان۔ یہِ چھُ اکھ نوٚو مضموٗن (Subject)۔ سکوٗلن تہٕ کالجن منٛز یہِ مضموٗن پرناوُنک چھُ سنٛز سپدان۔ وارِیہو حکومژو چھِ ''ڈِزاسٹر مٔنیجمنٛٹ محکمہٕ'' تہٕ قأیم کٔری مٕتی۔

انسان گرِٛھ انسانس بکار یُن، ژُوذأ ژنہٕ ستی ہمدردی ورتاوُن۔ مصیبتھ زدس گرِٛھ نہٕ پان پرٕژھیٚوٕن تہٕ بدٕوٗن باسُن۔ اللہ تعالہٰس گرِٛھ حوصلہٕ منگُن، وومید تہٕ ہمتھ گرِٛھ نہٕ ترٛاوٕنی۔ باضے چھُ آفژ ووِزلوکُٹ شُر بڈِس اِنسانہٕ سنٛدِ کھوتہٕ بوٚڈ کارنامہٕ کٔرِتھ ہیٚکھان۔

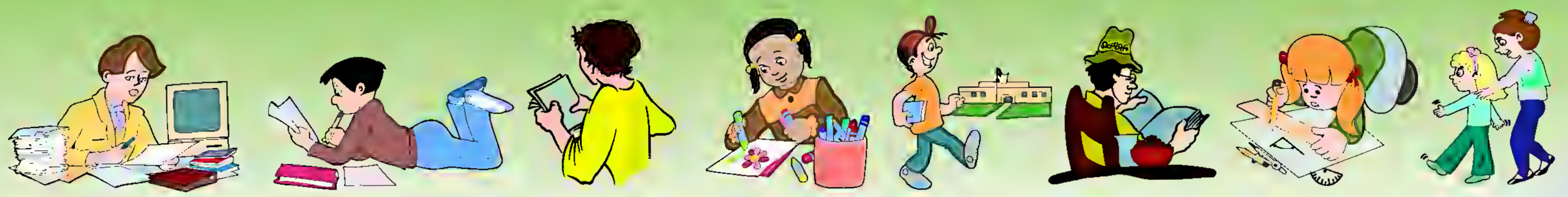

مشق

1 لفظ تہٕ مانہِ

باضے : گُنہِ ساتہٕ

ژھوٹھ : لڑھ، کوٚڑٕ

ژھبٹھ : پتھ کُن موژٕنۆ مُت کھبن، گاسہٕ ژھبٹھ

شۆد : یتھ نہٕ کینٛہہ رل آسہِ

ضأبطہٕ بنٛد : اۆصوٗلہٕ مطأبِق

سٔز : تیأری

بےٚ گنٛڈ : یتھ پٹھ نہٕ قوبوٗ آسہِ یلہِ۔

بِدوٗن : الگ

رضا کار : پننہِ مرضی ہٕتی کأم کرن وول

2 جواب لیٚکھِو

ا۔ کیٛژن قودرتی آفژن ہُنٛد ناو لیٚکھِو؟

۲۔ اِنسان کم آفژ چھُ پانہٕ کران پأدٕ؟

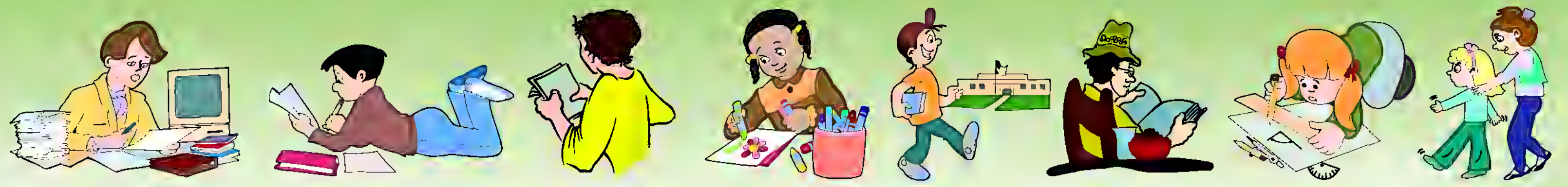

۳۔ وُترِ بُنٛیُل کتھ سنس منٛز اوس آمُت؟

۴۔ بُنِلوٕ ستی کیٛا کیٛا نوقصان چھُ سپدان؟

۵۔ آفژن ہُنٛد مقابلہٕ کرنہٕ خأطرٕ کیٛا پزِ اسہِ کرُن؟

3 یِمن لفظن ہنٛز جمع صورتھ وُچھِو

جمع	وأحد
آفٔژ	آفت
بناوٕژ	بناوتھ
پرٛکرٕژ	پرٛکرتھ

تِتھے پأٹھی دِیو یِمن وأحد لفظن ہنٛزٕ جمع صوٗرژ ______

حرکتھ   برکتھ   مُروتھ   حرفتھ

وسٕمتھ   صورتھ   حکوٗمتھ

4 خأ لی جایہِ بٔرِو ______

مثال: آفتھ — آفژن

برکتھ — برٔکژن

حرکتھ ______ عظمتھ ______ صورتھ ______

5 تِتھی جُملہ بنأوِویمن منز بوٚنہٕ کنہِ درٕج لفٕظ ورتاوِنہٕ آسن آمتؠ

شۆد، حوصلہٕ، نوقصان ، تبأہی ، کارنامہٕ، ضأبِطہٕ بنٛد ، بدوٗن

6 مُنأسِب لفظوٕ ستؠ بٔرِو خأنؠ جایہ

ا۔ انسان چھُ ....تہٕ.......پأدٕ کران۔

(پانہٕ، مُروت، آفت)

٢۔تم ہیکہٕ .... رُکأوِتھ تہٕ۔

(نہٕ، زانٛہہ، سُہ)

٣۔تم چھِ ....تبأہی.......

(خاص، بارٕ، مٹاوان، کران)

٤۔ ہوا....ہبکان....تہٕ....روٗزِتھ۔

(چھُ، چھُنہٕ، رُت، تازٕ، شۆد)

٥۔ یِم سارے....ہیکن نہٕ....پأٹھؠ سپدِتھ۔

(کتھہٕ، کامہِ رِتؠ، بے گنٛڈ)

6 لفظن منز لیکھِو

مثال:	38000	ارٕتژٕہ ساس
	1500	پٛنداہ شتھ

12699, 7414, 3415, 530, 250, 100

14 فأصلہٕ

عأجِز، آر، فأصلی، لاغر، بُرژزاہ،
مُجہِ وونٹ، نیٚاے، زارٕ پارٕ، بأنٛکل، پادشاہم

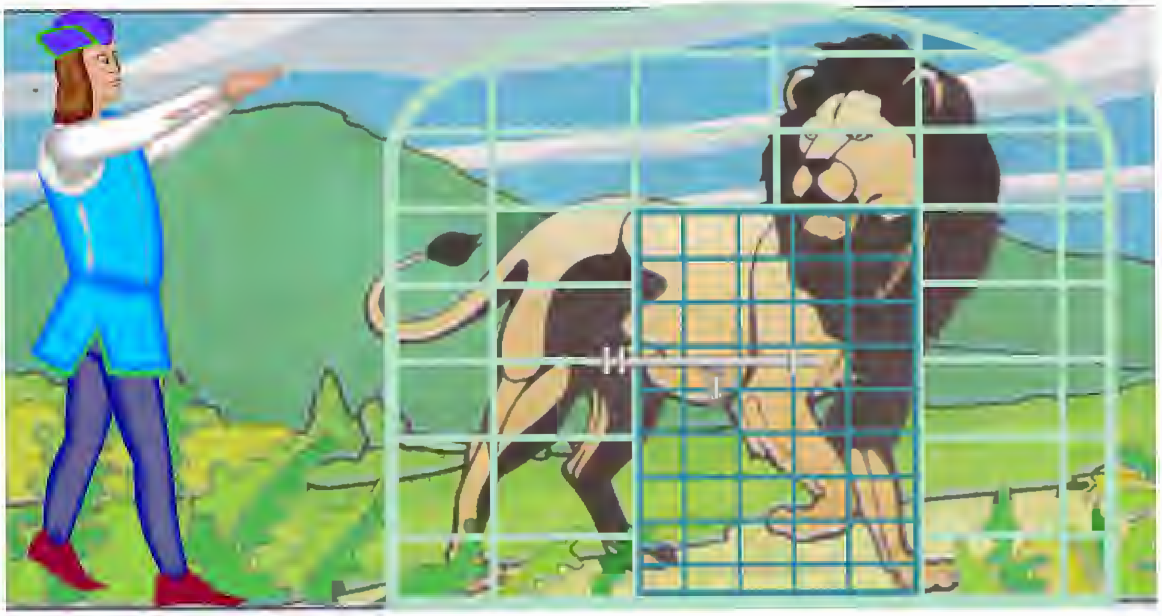

شخصاہ اوس جنگلہٕ منٛزی پکان۔ أکِس جایہِ وُچھُن اکھ سِہہ پنجرس منٛز ودان۔ شخص ووت پنجرس نکھہِ پیٚہن۔ سِہن کوٚرُس زارٕ پارٕ شوٗڈھ موکلاوتَن۔ انسانن ووٚنُس بہٕ موکلاوِہتھ اما پوٚز ژٕ ما تراوِہم پتہٕ۔ سِہہ اوس عأجِز گومُت، دوٚپنُس نہ نہ، ہرگِز کھمتھ نہٕ۔ انسانس آو آر، پنجرس مُژرأوِن ہانکل، کوٚرُن سِہہ آزاد۔ سِہن دِژٕ نہٕ ناہتہٕ ووٚنُن اِنسانس، مےٚ وأتی داہ دوہ فاقے،

چارٕ کیٛا چھُم ژٔرے کھنہٕ ورأے! انسانن وۄنُس نہٕ سأتہٕ مےٚ ؠتی ماچھے تہٕ لِفظ ۔ پکھ سأأسی ژھارون کانٛہہ فأصلہ ۔ ؠہن مون ۔ دۄرِ أس گاوا گاسہٕ کھوٚان، گۓ أمِس نِش، دو پہَس ون سأ پادشاہس واتیٛا اِنسان کھیٛوٚن ۔ گاوژایہٕ ہیمہٕ ؠتی تھٔر ۔ دو پنکھ ؠہہ پادشاہس شوٗبہٕ عأش گٔرِتھ انسان کھیٛوٚن ۔ اِنسان چھُ نہٕ احسان یاد تھاوان، گاوییٛلہٕ بُڈِتھ لاغرٕ چھےٚ گژھان اِنسان چُھس دکہٕ دأرِ دِوان ۔ فأصلہٕ بوٗ زِتھ وۄن انسانن ؠہس، بہٕ کتہٕ مانَے گاوہُنٛد، توتہٕ گژھن بیٚیہٕ زٕ فأصلہٕ آسنہٕ ۔ ؠہن دوٚ پُس، اِدٕ سأ کینٛہہ پرواے چھُنہٕ ۔ نکھَے اوس موٚٹ دِوداراہ، وۄ نُکھ أمِ ہےٕ پُٹن نیٛاے ۔ أمِ وۄ نُکھ ؠہس واتہٕ انسان کھیٛوٚن، انسان چھُ ظأرلِم، یہٕ چھُ گُلہن پڑٛتھ وٕری یہٕ لنگ لنجہٕ تھٔلِتھ نِوان، پتہٕ چھُکھ مکرٕ ہیٛتھ پتےٚ روزان ۔ یہٕ بوٗ زِتھ پُرٛژھ ؠہن انسانس، ون سأ کیٛا چھُکھ ونان، مےٚ چھےٚ سخ بوچھِ لٔج مٕژ، بہٕ کھیمتھ! اِنسانن وۄنُس گوڈٕ ژھارون ترٛییم فأصلہٕ ۔

اپأری پوٚک شالاہ، ؠہَن وۄتَس پُٹن نیٛاے ۔ نیٛاے بوٗ زِتھ کوٚر شالن دَم ۔ ؠہن وۄنُس، ونان کونہٕ چھُکھ کینٛہہ، دم کیٛا زِ گوٚے ۔ شالن کوٚر عرض، جناب مےٚ چھنہٕ پڑٛھے یوان، سأنِس پادشاہس تھوٚیا کانٛہہ پنٛجرس منٛز بنٛد ۔ ؠہن دوٚ پُس، یہٕ چھُ پوٚز شوٗڑھ اوس دٔہن دٔہن پنٛجرس منٛز بنٛد ۔ شالن دوٚ پُکھ توٚہی پِکوٗمےٚ ؠتی یُتھ بہٕ پانہٕ سُہ پنجرٕ وُچھَن ۔

ؠہن تہٕ انسانن واتہٕ نووشال پنٛجرس نِش، شالن دوٚ پُکھ، ؠیٛتس لوکِٹس پنٛجرس منٛز ہیکہٕ نہٕ یوٗت بوڈٕ ؠہہ پادشاہ وأتِتھ ۔ مےٚ چھُ باسان یہٕ قِصہٕ چھُ اپُز ۔ ؠہن وۄنُس ہتو یارٕ، ژٕ ونان کیٛا چھُکھ! بہٕ ہےَ وارٕ کارٕ اتھ منٛز اوسُس ۔ شالن وۄنُس، جناب، توٚہی أژی تو اتھ پنٛجرس منٛز تہٕ

ہأوِی تو کتھ کٔنِز آسِہِ اتہِ یتھ! اِد ہسکہٕ بہٕ فأصلہٕ کٔرِتھ۔ یِہہ ژاو پنٛجرس منٛز تہٕ بیوٗٹھ۔ شالن وۄنس، پادشہم، مے گژھِ معأفی دِنۍ، تُہنٛد فورماوٗن ہے چھُ پۄز، توٚہۍ کونہٕ ژٔلی وامہِ پنٛجرِ منٛزٕ پانہٕ؟ یِہن وۄنُس، اہانٛ تہٕ اتھ آس نا دروازس نیٚبرۍ ہأنکل دِتھ!

شالن وۄن انسانس، تلہٕ سأ پنٛجرس کر بربنٛد تہٕ دِس ہأنکل۔ بہٕ وُچھِ ہأزِ پادشاہ کتھٕ کٔنِز اوس بنٛد گۄمُت۔ انسانن کٔر پنٛجرِ برس نیٚبرۍ ہأنکل۔ بۄژراہ گۄژھِتھ، وۄنٛگھ یِہن، اِدسا مۄژ رِووٕنۍ ہأنکل تہٕ شوٗٹھ نیرِ نبر۔ شالن وۄنُس، ہتا یارٕ ژٕ ے ماچھے منٛگہٕ ڈجمہٕ! قأدکۄ رمُت دُشمن چھایلہٕ یِوان تراونہٕ۔ انسانس وۄنُن، نیرمُجِہ وۄنٛٹہٕ، یِژھ بلاے چھایلہٕ تژاوان، عقلہِ گژھِ کأم ہیٚنٛز۔ یِہن کرِیوٗ کھزارٕ پارٕ مگر ہُم دژاے پانس پانس۔

مشق

1 لفظ تہٕ مانہٕ

عأجز : تنگ

آر : رحم، ہمدردی

فأصلی : فأصلہٕ کرن وول

لاغر : کمزور، گۆت

مُجہِ ووشٹ : بیقل

پادشاہم : میانہِ پادشاہا

2 جواب لیٚکھِو

ا۔ گاوکیٚا فأصلہٕ دِیُت؟

۲۔ دِودارن کیٚاز ِکٔر سہٕ سٕنٛز طرفداری؟

۳۔ شالہٕ سُنٛد فأصلہٕ اوسا صحی کِنہٕ غلط؟

۴۔ انسانس تہٕ سہس کتھ پیٹھ ووٚتھ نیٚاے؟

۵۔ شال اوسا گاٹُل کِنہٕ ژھل باز؟

3 یَمو پشو منٛزٕ کُس کُس چھُ جنگلن منٛز روزان تہٕ کُس کُس چھُ پاتھلبن منٛز روزان ____________

گاو ، ہاپُت ، ہانگُل ، روٗسی گٕٹ ، خر ، دانٛد ، ہٕہہ ،
پۆشٕز ، وانٛدُر ، گُر ، کٔٹھ

4 یِمن لفظن ہُنٛد ورتاو نظرِ تل تھأوِتھ ورتأوِو یِمو نٕہ کنہٕ دِنہٕ آمتی لفظ تہٕ یِتھے پأٹھی ____________

کوٗکُر	أکی کوکرن کھیوٚ پھَل دٕہن کوکرن کرلار۔	دَہو کوکرو کھیوٚ پھل
شال	أکی شالن ترٛٲو ودور دٕہن شالن کرلار	دَہو شالو ترٛٲو ودور
خَر	أکی خرن کھیوٚ گاسہٕ دٕہن خرن سار بور	دَہو خرو کھیوٚ گاسہٕ

ہٕہہ، دانٛد، ہاپُت، وانٛدُر، ہانگُل

5 ”فأصلہٕ“ چھےٚ اکھ لُکہٕ کتھ، لُکہٕ کتھ چھےٚ زبأنی زبأنی اکہِ پُیہِ پٮ۪ٹھہٕ بیٚیٚس پُیہِ
تام واتان روزان۔ لُکہٕ کتھن منٛز چھِ عقلہِ نہ ورٛژوٚنی واقہٕ تہِ آسان تہِ تم کردار
تہِ یم نہٕ اصلی زندگی منٛز آسانۍ چھِ، اتہِ چھِ گُلۍ کُٹۍ تہٕ حیوان تہِ کتھ کران تہٕ ظونۍ
چھُنہٕ روزان زِیم ماچھِ نےٚ زبأنی، اماپوٚز لُکہٕ کتھن چھُ بڑٕ لُطف آسان، یمہٕ چھےٚ
رسمن، رِواجن، سوچن تہٕ این، گاٹہٕ جارس تہٕ بیقلأزی ہنٛز باوتھ کران۔ یہ لُکہٕ کتھ
گُری تون یاد تہٕ ماسٹر جِیَس نِش بوٗ زِوبیٚیہِ تہِ کینٛہہ لُکہٕ کتھہٕ۔

6 خألی جایہِ بُرِ ویمو لفظو ستۍ

مانٔے، شالا ، شخصا، ترٛٹیُم ، تہِ

۱) اپأری پوٚک ....
۲) گوڈٕ ژھارون .... فأصلی۔
۳) مےٚ ستۍ ماچھے .... لفظ۔
۴) .... اوس جنٛگلہٕ منٛزی پکان۔
۵) بہٕ کتہِ .... گأو ہُنٛد!

7 یِم محاورٕ لیٚکھِو تہٕ ماسٹر جِیس پرٕژھِو یِمن ہُنٛد مطلب

دم گرٛژھُن ، دم کرُن، عقلہِ کأم ہیٚنٛی، مہنٛگہٕ ڈلنہٕ، پتے روزُن

15 رانی جشومتی

گاڑٕج	وولہٕ وِپر	ولی عہد	چھلہٕ چھانٛگر	پھیٖنٛٹن
دوٗر اندیش	ٹھمہٕ ٹھم	ژوٕیہِ	گیرٕ تژاوُن	خونریز

رانی جشومتی چھےٚ از بٕژونٛہہ پانٛژھ ساس ؤری کٲشیرِ ہنٛز حُکمران آسمٕژ۔ أمِس چھُ رانی یشومتی تہِ وننہٕ یوان۔ سوٚأس گاڑٕج تہٕ تہٕ وولہٕ وِپر تہِ۔ پننہِ ہمتہٕ تہٕ قأبلیٚژِ ستی بیٚہہ نو تمہِ مُلکس منٛز امَن، دُشمن اوٚنُن ییل۔ تمہِ رٔٹ تمہِ ساتہٕ حکوٗمتھ ییٚلہِ مُلکس خلاف أنٛدرٕ نیٚبرٕ ژوٕیہِ سپدان آسہٕ۔

جشومتی أس راژٕ داموٗ درسٕنٛز رأنی۔ داموٗ دراوس راژٕ آدِ گونٛند سُنٛد نیٚچُو۔ راژٕ آدِ گونٛدن کٔر سدٕہن ؤری ین کٲشیرِ پیٹھ حکوٗمتھ۔ تِمس اوس بوٚڈ بارٕ طاقت ورفوج۔ تِمن دوٕہن أس نگر کوٗٹ کِس راژٕ جراسنٛدس پٮ۪تھ متھرا کِس شری کرشن جیِس ستی لڑأے۔ آدِ گونٛد اوس جراسنٛدس رشتہٕ دار، یمہِ کنی سُہ لٚس جنٛگس منٛز مدتس گو۔ کأشرِ فوجن تژٕ وو متھرا ہس گیرٕ، خونریز جنٛگ سپُد۔ اتھ جنٛگس منٛز کوٚر آدِ گونٛد بلبدرَن مارٕ۔ بلبدر اوس شری کرشن جیِس بوے۔ یہِ کتھ ییٚلہِ کٲشیرِ وأژ، ژوٕپأری ووٚتھ ماتم۔ آدِ گونٛد سُنٛد نیٚچُو داموٗ در بنوٚو کھ راژٕ۔ أمی رازن کٔرتُژ واہن ؤری ین کٲشیرِ

حکوٗمتھ۔

اکہِ دوٚہہ اوس قنٛدٕ ہارٕچہِ شہزادِ سویمبر۔ پتھ کالہِ اوس پادشاہ کورٕ بن ہنٛدِ خأطرٕ خاندار ژھارنہٕ باپتھ سویمبر مناونہٕ یِوان۔ طرفاتن أسی ترٕے کران زِ اَنہِ ری شاہزادٕ أنِن تشریف تہٕ بادشاہ کورِ چھُ پنٛنہِ خأطرٕ تمہٕ ے منٛزٕ خاندار ژارُن۔ شاہزادٕ أسی تشریف انان تہٕ راجٕ کوٗر أس کانٛہہ شرط تھوان، یُس شاہزادٕ شرط پورٕ کرِ ہے تس سٟتی اوس راجٕ کورِ خاندر یِوان کرنہٕ۔ شری کرشن جی تہِ آو متھرایہِ پیٹھٕ قنٛدٕ ہارٕچہِ شہزادِ ہنٛدِس سویمبرس منٛز شأمل سپدنہٕ خأطرٕ۔ راجٕ دامو درس اوس مأنٛلی سُنٛد مارٕ سپدُن پھیشٹان، تمیٚ کوٚر شری کرشن جیَس تہٕ تہنٛدِس فوجس پیٹھ حملہٕ مگراتھ حملس منٛز سپُد سُہ پانہٕ مارٕ۔ راجٕ دامودرس اوس نہٕ امہِ وقتہٕ کانٛہہ وأرِث، فوج ہیٚوتُن چھلہٕ چھانگرِ گژھُن۔ وزیرن أمیرن لٕج پادشأہی خأطرٕ ٹھمہٕ ٹھُم، لوٗکھ گئے پَنہٕ پَنہٕ۔ طاقتور قبیلہٕ ہیٚتِن بُتھی پھِری گژھنی۔

رانی جشومتی ہیٚژ تدبُرس تہٕ دانأیی کأم۔ وفادار فوجی سردار تہٕ مُلأزِم لیہِ أنتھ سمبھولُن تخت۔ راجٕ داموٗدر سٕنٛدِ مرنہٕ پتہٕ زاو تس نیچُو، جشومتی کوٚرُس بال گونٛد ناو۔ جشومتی أس سٕٹھا دوٗر انٛدیش، تمہِ کوٚر یہِ ستہٕ زاو نیچُو ولی عہد مقرر تہٕ پانہٕ روٗزٕس سرپرستی کران۔ سُہ ییٚلہِ پنداہ وُہُر ووت اِد کوٚرُن تسٕ تخت تہٕ تاج حوالہٕ۔ جشومتی روٗز پندہن ؤری ین حکوٗمتھ کران۔ دشمنن لوٚگ أس تھوٚپ، بُتھی پھِری أنِن کاپہ۔ پنٛنہِ کردارٕ کِنی پژ أو تمہِ نیک نأمی، لوٗکھ أسس قدٕر کران پوٚتُس پتھ زِ پادشاہ تہٕ واریاہ فوج مارٕ گژھنہٕ سٟتی أس مُلکٕچ حالتھ درہم برہم سپزٕمٕژ۔ جشومتی اون دُبارٕ مُلک وتہِ، امن وامان سپُد قأیم۔ لوٗکن ہنٛزِ بجأیی خأطرٕ آیہِ واریاہ رٕژ کامہ

کرنہٕ۔ یِمن لۄکن باسان اوس زِ زنانہٕ ہیکہِ نہٕ جان پأٹھی حکوٗمتھ کٔرِتھ، تِم سپدی جشومتی ہٕنٛدی کارنامہٕ وُچھِتھ ہَے بٔنگہٕ۔ سو سپز اکھ جان موج تہٕ شأہتھ۔ تمہِ دِژ پنہٕ نِس نیٚچہِ وِس رٕژ تربیت، یُٔمی تس پتہٕ ژٕتجھن وٕری ین حکوٗمتھ کٔر۔

مشق

1 لفظ تہٕ مانہِ

گاٹٕج : گاٹُل لفظک ماذٕ، دانا

وولہٕ ویر : بہوٗدُر

ییل اٗنُن : قویوٗ کرُن

ژوٚیہِ : سأزِشہِ

گیرٕ ترٛاوُن : ژوٚپأری وتہٕ بنٛد کٔرِتھ روزُن

پھیٖنٛٹُن : کاٗنہہ کتھ أنٛدٕری تیٖلنٕز

چھلہٕ چھانٛگر : چھٔکرنہٕ یُن

ٹھمہٕ ٹھٔم : لڑأے، ٹھولہٕ ٹھول

تدبُر : سوٗنچ، تدبیر ورتاوُن

لیہِ اُنن : پانس کُن پھِرُن

دوٗ راندیش : یہِ وُنہِ سپدنَے آسہِ تتھ متعلق سوچن وول

ولی عہد : حکوٗمتُک وأرِث

درہم برہم : تباہ

ترُٗرے : اعلان، پارَے

2 یِمن محاورَن ہُنْد مطلب ہیٚچھو ماسٹرِ جیَس نِش

ہَے بنٛگہٕ گرُٛھن ، وتہِ اُنن ، أس تھوٚپ لگُن ، کاپہِ اُنن

3 جواب لیٚکھِو

ا۔ راز آدِ گونٛد کتہِ سپُد مارٕ؟

۲۔ جشومتی ہٕندِس خاندارس کیا اوس ناو؟

۳۔ راز دامودرن ءکِتِس کالس کٔر حکوٗمتھ؟

۴۔ راز داموٗدر کتہِ گو مارٕ؟

۵۔ راز دامودر ہٕندِس نیچہِ وِس کیا اوس ناو؟

4 صحی جواب ژٲرِو

(1) جشومتی کُر پنڈ ہَن وٕری ین حکوٗمتھ تِلکیٲزِ:

ا) سوٗ ٲس اکھ زنانہٕ۔

ب) تٔمۍ سُنٛد خانداراوس راز۔

ج) سوٗ ٲس گاٹٕج، ولٕہ ویٖر تہٕ دوٗ راثد لیش

(2) ییٚمہِ ساتہٕ جشومتی تخت سنبھول:

ا) مُلک اوس خوش تہٕ خوشحال۔

ب) ملک اوس چھلہٕ چھانگرِ۔

ج) مُلکچ حالتھ ٲس خراب۔

16 لُکہِ بأتھ

کٔژز ، ڈُلج ، ترٛ ٕکٹ ،
ہٕکٹ ، منڈلے ، تآو

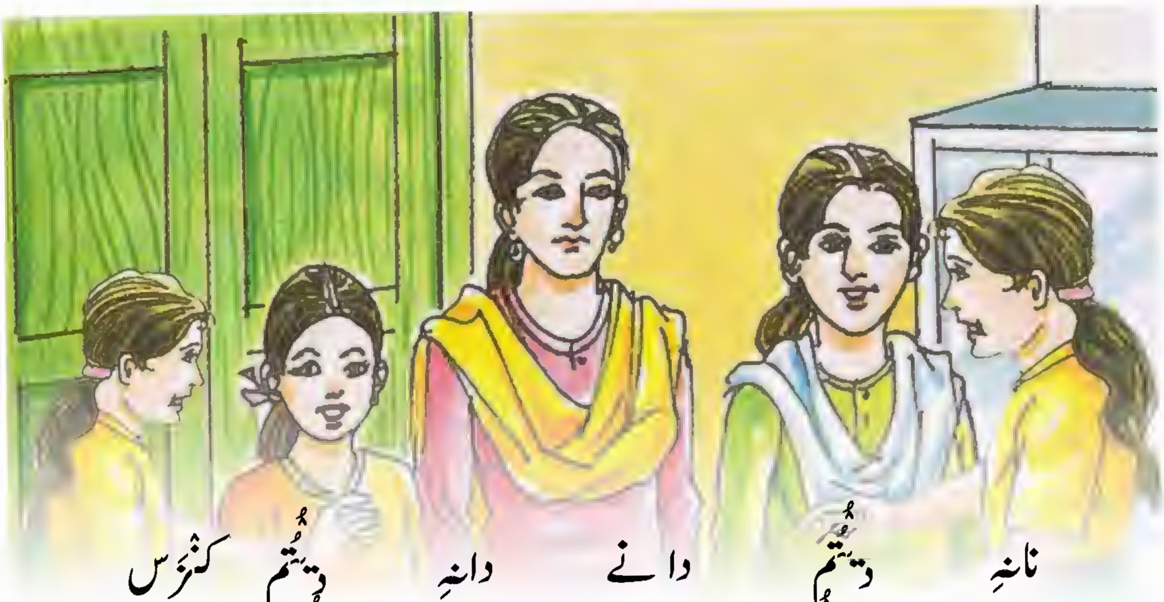

نانہِ دیٚتُم دا نے دانہِ دیٚتُم کٔژرَس
کٔژن دیٚتُم توٗمُل توٗمُل دیٚتُم گرٛٹس
گرٛٹن دیٚتُم اوٹ اوٹ دیٚتُم ڈُلی جے
ڈُلی جہِ دِژٕم مٔیٹ مٔیٹ دِژٕم تاوے
تاوِ دِژٕم ژوٚٹ ژوٚٹ دِژٕم مامس
مامن بأگرآوِ گامس

ہٕکٹ کرَو

تۭرٕ کٕرٕٹ مُنو   داں کھار

رنَو کتے   واز وان

کھمَو کتے   منٛڈ لے

اِد نیرو   گِند نے

رِنٛد پھوٗ پھوٗ

(کأشِری لُکہٕ بأتھ جِلدٕ 8 مثٕز)

مشق

1 لفظ تہٕ مانہِ

کٔنٛز	:	ہچُویا کنٛیُوٚ ڈوٚہ کھُل یتھ منٛز دانہِ مُنان چھِ
ڈُلیج	:	اکھ گلہِ کھوٚل ترٛامُو یا کتریُو بانہٕ
ترٛ ٕکٹ	:	وارِ پأٹھی ہو کھنأوِتھ ترٛ وشومُت
منٛڈُل	:	آرٕ، بانہٕ منٛڈُل، رِکچن
کھار	:	شیٖتھ ِکلوٗ، شُراہ ترٛکھ

2 لگہٕ ہارٕ لفظوٕ ستۍ بٔرِو خأ لی جایہ

پیَان، مُنان، پِشان، مانٛڈان

۱۔ دانہِ چھِ .... کٔنٛزس منٛز۔

۲۔ اوٹ چھِ .... گرٛٹہٕ ستۍ۔

۳۔ اوٹ چھِ ....ڈُلِجہِ منٛز۔

۴۔ ژوٹ چھِ .... تاوِ منٛز۔

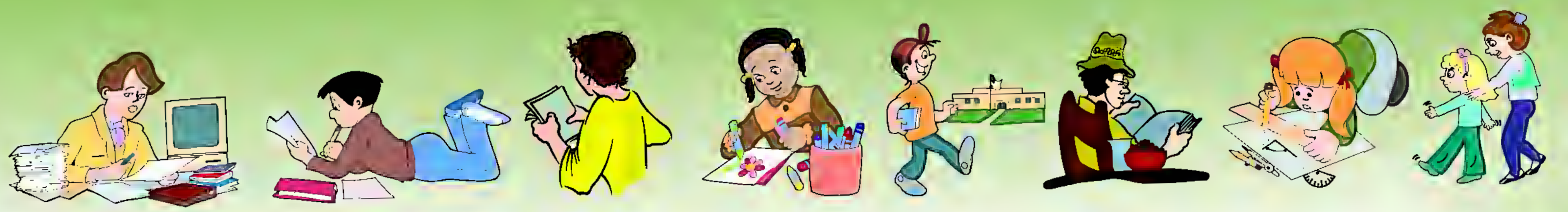

3 خأ لی جایہِ بٔرِو

مثال: ڈُلِج — ڈُلہ جہ

کُٔتج	
ژأ نگج	
پتج	
بٔطِج	
لڑٕھج	
ژھاۄج	

4 جواب لیٚکھِو

ا۔ دانہِ کتھ منٛز مُنُکھ؟

۲۔ توٚمُل کتھ منٛز پِشُکھ؟

۳۔ اوٹ کتھ منٛز موٗنڈُ کھ؟

۴۔ژوٚٹ کُٔمی بأ گرأو؟

۵۔ دانبس کِتھٕ پأٹھی چھےٚ ژوٚٹ بنان؟

5 ہِکٹ چھُ اکھ خاص نژُن، یتھ منز زِ کورِ یازِ لڑکہٕ اکھأ کِس ستی اتھِ تہٕ کھور رلأ وِتھ، پان پتھ کُن الونٛد ترأوِتھ آروبارو کران چھِ۔ آروبارو کران چھِ تمہٕ شِھچہٕ تیز کھسہٕ وسہٕ ستی لوٚ ءکٕڈ لوءکٕڈ بأتھ سبٹھاہ وُژھہِ سان وکھناوان، یمن روأنی داربأتن چھِ ہِلکچہٕ بأتھ ونان۔ یم زِ بأتھ توہِ پٔرِو، یم تہٕ چھِ ہِلکچہٕ بأتھ۔

ہِکٹ کران کران وکھنأوی تو کھ دوٚنہٕ وے بأتھ؟ ______

17 آٹُگ پاٹُگ

چڑنگ دٕنٛز	آٹُگ پاٹُگ	أکھِتھ	خانہٕ ماجر	رٕزیلہٕ
وُتاؤلی	ڈٔنجہِ تھاوُن	بلایہِ لگُن	تھرمامیٹر	

(سلطان چھُ چارپایہِ پیٹھ۔ دادِ سِتی چھُ چرٛنگ دٕنان۔ موج چھَس گراکلس پھِش دِوان تہٕ گرانزبَن۔ تس چھُ اوٚش وسان)

سلطان: (ودان ودان) وأے موجأے، وأے، أنٛہہ، أنٛہہ۔

موج: موج ہأنٛجی بلایہِ۔ ژٕ مادِنٕرِ زنٛگہٕ دأری دأری، یٚمن ہاکری دگ۔

سلطان: وأے موجأے، یٔڈ ہے چھُم سخ دود۔ موٗدُس ہے!

موج: بلایہِ لگے، وُنی گژھی فرق، اباجان گوٚے ڈاکٹرس، ہناہ کرصبر۔

سلطان: نا ے تہٕ بہٕ چھُسہٕ أکھِتھ کران! دود ہے چھُم، موٗدُس ہے!

موج: دودکاسی مٲون خدا۔ دأ دِس منٛز گژھِ ہنہٕ وُتاؤلی کرِنٛی!

أکیٚا اوے اباجان تہِ۔

اباجان: کیٛاڈٔلیل، وُنہِ گٔیس نا فرق؟

موج: (خانہٕ دارس کُن) ہانہَ، َکہنٛ نہٕ، وُ چھتھَن ناڈاکٹرصأب؟

اباجان: آ آ، ڈاکٹرصأب آو، شاید چھُ سُے ہیرِ کھسان۔

(ڈاکٹرصأب اژان، سلطانٕنۍ موج تھوٚ دۄ تِھتھ سلام کران)

ڈاکٹرصأب: وعلیکم سلام، کتہِ سأ چھُ بیمار؟

اباجان: یِکیٛا جناب!

موج: یٔڈ دادِ ستی چھُ چرٛ ننگ دِنان۔

ڈاکٹرصأب: تلہٕ سأ آبہٕ قطرٕ ہنا اُنِو۔ (موج نیران آب اننہِ)

(سلطانس کُن) تلہٕ سأ گوٚبرٕ زِ وہاو، کھیٛوٚمُت کیٛا چھُتھ؟

اباجان: یہِ اوس جناب، ماجہِ ستی سالس گومُت، اِدراتھ آوژیری تورٕ تہٕ راتھ کیٛتُے کوٚرنَس یٔڈ دود۔

ڈاکٹرصأب: پرواے چھُنہٕ کینٛہہ، دوادِ موس یکدم گژھِ ٹھیکھ۔ مگر کھٔنبس چنس مژٕ پزِ احتیاط کرُن۔

اباجان: تہِ جناب چھُ پوٚز۔

ڈاکٹرصأب: (سلطانس کُن) ژےٚ کیٛاسأ چھُتھ پزٕ کھوتہٕ زیادٕ کھیومُت۔ انسانس پزِ غذا تیٚوٚتُے کھیٛوٚن یوٚت ضوٚروری آسہِ۔ زیادٕ غذا کھنہٕ ستی چھُ تکلیف واتان۔

موج: (آبہِ گلاسہٕ ہتھ اژان) یِکیٛا چھو آب۔

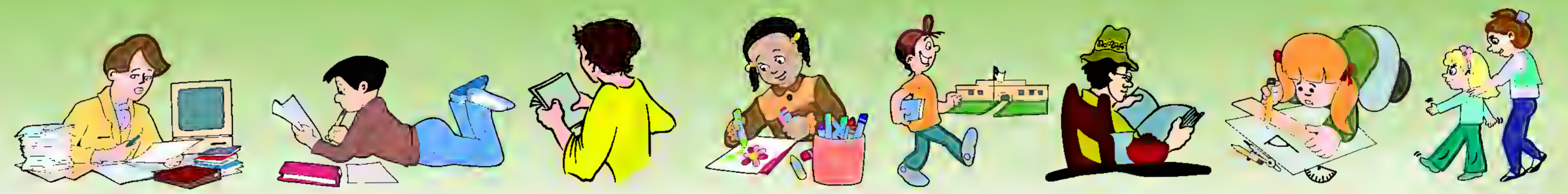

ڈاکٹر صأب: (تھرمامیٹر آبہٕ ستی چھٔلِتھ سُلطانَس أسَس منٛز تھاوان) آ، بہ اوسُس ونان سالس کالس پٔتھ چھِ أسی پزنہٕ کھوتہٕ زیادٕ کھیوان، یہِ چھُ صحتہٕ خأطرٕ سیٹھا مُضِر۔

اباجان: یہِ جناب چھُ شُرُ زٕ پہلہٕ پہَن، یہِ چھُنہٕ یوٗرُک مانان۔

ڈاکٹر صأب: (سلطانَس کُن) شُرِس پزِ ہمیشہِ مأٖلِس ماجہِ ہِنٛدِس ونہٕ نِس پٔتھ پکُن۔ اگر ژےٚ مونمُت آسِہ ہتھ ژےٚ آسِہ ہی نہٕ یوٗت تکلیٖف ووتمُت۔

(سلطانس تھرمامیٹر أسہٕ منٛزٕ کڈان تہٕ اتھ وُچھان) أمِس چھ تپھ تہِ۔ أنٛدرمن یِیٚلہِ گڈ بڈ آسہِ، تپھ چھُ کھسان۔ بہٕ دِمہٕ دواہ، یہِ گژھِ ٹھیکھ۔

موج: جناب، أمِس کیا دِمو کھیٚن؟

ڈاکٹر صأب: توٚتام نہٕ بلکُل کہنٛہ یوٚتام نہٕ بہٕ وَنہٕ۔ کھیٚن چھُ تیٚلہِ فأیدٕ دِوان یِیٚلہِ میاٚدٕ تہٕ أنٛدرم بیترِ ٹھیکھ آسن۔

موج: یہِ جناب چھُنہٕ ناپرہیز کران، یہِ چھُنہٕ سبزی تہِ زانٛہہ کھیوان۔

ڈاکٹر صأب: سبزی کھیٚنٛی چھِ ضوٚروی، ہاکھ، پالکھ، رُوانٛگن، گنٛڈٕ، ٲلوٕ، یِم چیز چھِ صحتھ ڈٲنٛجہِ تھاوان۔ ووٚنی گوپزٕ یتھ کانٛہہ چیز گژھِ صاف آسُن، کُسِتھ گژھِ نہٕ رُنُن۔ بتہٕ کھیٚنہٕ برٛ ونٛہہ گژھن اتھہٕ وارٕ پأٹھی چھلنہٕ۔

اباجان: یہِ جناب چھُس موجی خانہٕ ماجر کران۔

ڈاکٹر صأب: خانہٕ ماجرٕ ستی گژھِ نہٕ شُر خراب کرُن۔ شُرِس گژھَن کھیٚنہٕ چیٖزٕ

ؠِتی عادتھ دِنی ۔(سلطانس دوادِوان) چھےٚ سأ گۅ برادواتہٕ کرآرام ۔

(ڈاکٹر صأب ووتھان تہٕ اباجان نیران أمِس پتہٕ پتہٕ)

موج: وُچھتھ، رِٕکٕھ کتھ ونہِ نَے ڈاکٹر صأبن، کروونۍ آرام۔

سُلطان: بہٕ نَے آسہٕ نہٕ وونی زِہنۍ آٹُک پاٹُک کھوان۔

مشق

1 لفظ تہٕ مانہِ

چرٕنگ دِٕنۍ	:	دادِ ستۍ ژھرٕ ٹہٕ ژھرٕ ٹھ کرٕنۍ
آٹُک پاٹُک	:	تہِ یہٕ نہٕ وَیہ
خانہٕ ماجر	:	گرس اندر ماجہِ ہُنٛد حدٕ روس ٹاٹھنیار
رٔزیلہٕ	:	رزالت کرن وول، کھٔرۍ فہٕ

2 جواب لیٚکھِو

ا۔ سُلطان کمہِ بہانہٕ گَو بیمار؟

۲۔ موج کیٛا کیٛا چھےٚ ونان سُلطانس تسلی دِنہٕ خأطرٕ؟

۳۔ ڈاکٹر صأبن کیٛا نصیحت کٔر سلطانس؟

3 یہِ لوٚکُٹ ڈراما گٔرِیوٚن کلاسس منٛز

18 شال

یأغی،   مانْچھُر،   الوان،
رفگر،   أٹ،   اتےٚ

شال چھِ تہٕ فرٕد پچہ ونان یوسہٕ پشمینس یا رفلہِ بناونہٕ ییہ۔ شال چھُ ژادرِ ہنٛدی پأٹھی شانَو پیٚٹھی ولنہٕ یِوان۔ اوسوٕ حال مسلمان گرَن ہنٛزٕ بزُرگ زنانہٕ چھےٚ شال پوٗ ژِبدلہٕ ووڈِتہٕ دِوان۔ عام شالَن ہنٛدِ خأطرٕ بناونہٕ آمتِس کپرَس چھِ الوان ونان۔ الوان وونہٕ پتہٕ فرٕد پچَن پتہٕ رفگر کأم کرَنس تام پزٕتھ کأری گرس چھِ شالباف وَنان۔ مردانہٕ شال چھُ میٖژ ترٚے گز ڈوڈ گز تہٕ زنانہٕ شالہٕ زِگزا کھ گز آسان۔

کٲشِرِ منز چھُ پشمیٖنہٕ پٔچِہ ولنُک رِواج برونٛہہ کالہٕ پٮ۪ٹھٕ اوسمُت ۔ زنانہٕ یوسہٕ پشمیٖنہ پٔٹ ولان چھےٚ تتھ اٟسی شال تہٕ مردن ہنٛزِ یِتھہ ولن پٔچِہ اٟسی دُشالہٕ ونان ۔ دُشالہٕ چھُ شالہٕ کھوتہٕ راڑِ تہٕ ہونٛزٕ بۄڈ آسان ۔ کٲشِرِ منز چھےٚ دُشالِچ جاے ووٚں دُسَن رٕٹمٕژ ۔

شال چھُ بِذاتی تُرکِستٲنؠ زبٲنؠ ہُنٛد لفظ ۔ تُرکِستانس منز اٟسی ژادرِ شال ونان ۔ شالُک توٲریخ چھُ ساسہٕ وادٕری پرٛونِ ۔ اٹھِمہِ صدی اندراوس کٲشِرِ منز یٲغی تیٖرن ہِنٛدِس ییٖرَس اکھ کپُر بنان یَتھ پژٕوَرونان اٟسی ۔ یٲغی تیٖرن ہِنٛدِ حوالہٕ کٔنؠ چھُ سون توجہ سیٖدِ سیٚوٚد لداخ تہٕ اتھ اٟندرؠکِھ علاقن منز موجوٗد پشمیٖنہٕ ژھاوجن کُن گژھان ۔ پشمیٖنہٕ ژھاوجہِ چھےٚ گَرونہٕبَر تہٕ پلان ۔ یہِ ہِنٛدِس ییٖرس چھِ توسہٕ ونان ۔ توسہٕ شال چھُ ووٚں خال خالے نظرِ گژھان ۔

یُتھ دورِ یاوانس پٮ۪ٹھ شال یاالوان وونان چھِ تتھ چھِ کارخانہٕ ونان ۔ تہٕ امہِ کٔرس مٲلِکَس کارخانہٕ دار ۔ پشمیٖنہٕ ووورِس چھِ ساڑ وول تہٕ ونان ۔ شال تیار گژِھتھ چھُ یہِ پُرزٕگرِس نِش واتان یُس اتھ کھٕژ تہٕ پھیرؠ تُلان چھُ ۔ پُرزٕگرس نِشہِ نیٖرتھ چھُ شال چھاپھ تراوَن وٲلِس حوالہٕ کرنہٕ یِوان ۔ یَس نقاش چھِ ونان ۔ یٚیمہِ پتہٕ رفگراتھ پرٛنہِ ہونزِ ستؠ رتھِ چھُ کھالان ۔ یمو ساریوے دَلو نیٖرتھ چھُ شال تَس شخص نِش واتان ییٚمی کارخانہٕ چلاونہٕ تہٕ خام مال حاٲصل کرنہٕ خاطرِ رقم لوگمُت آسہِ ۔ تَس چھِ وافروش ونان ۔ وافروش تہٕ مُقیم چھِ مشورٕ کٔرتھ شالُک موٚل کھٔرکران تہٕ باپاٲرِس کنان ۔

شالکؠ بیٚون بیٚون قِسم چھِ نقاشہِ سِنٛدِ نقشہِ تراونہٕ تہٕ تتھ پٮ۪ٹھ رفگرٕ سنٛزٕ ہُرشنہٕ کامہِ ستؠ

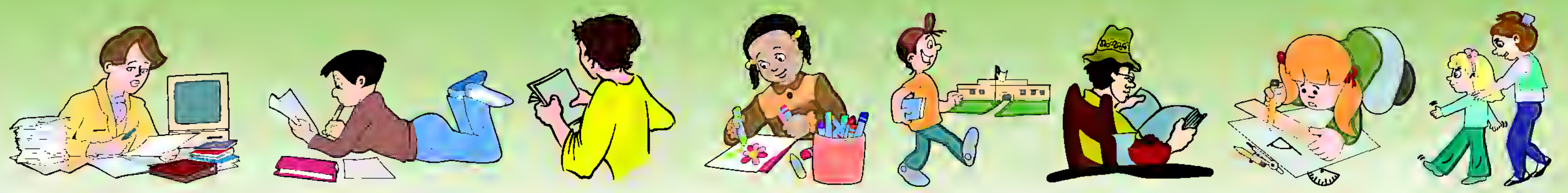

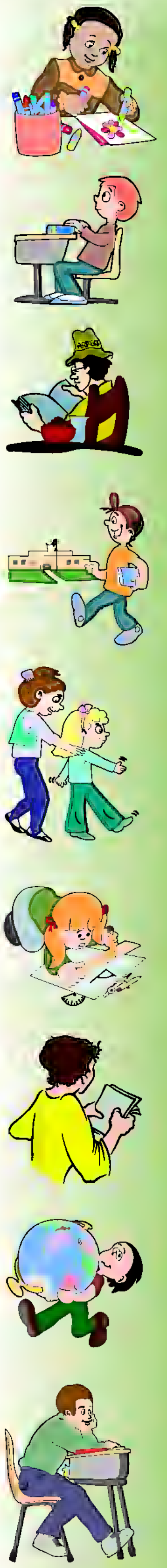

بِدِ کڈٕنہٕ یِوان ۔ یِمن ٕقسمن منٛز چھِ پلہٕ دار، دوردار، نیم دور، نیم دور کوٚنجہِ طرح نیم دور پان طرح، حسن گُلی ، ووٹہٕ چکن ، یک روخہٕ دُروخہٕ تہٕ بیل دار ہوِی کیٛنہہ ٕقسم ناوہٕنۍ لایق ۔ یِمہٕ آسہٕ عام ٕقسمکِس شالس مُتلق کیٛنہہ کتھہٕ ۔

شالن ہُند دوٛیُم تہٕ موٗلُل ٕقسم چھُ کأنی شال ۔ کأنی شال ووٛنُس یوٚ دوَ ے بڈ شاہ صأبنس دورس (1420-70) منٛزٕ ے دس اوس ووٚتھمُت اماپوٚ زموغل دورس منٛز پڑوأمی کسبَن وُسجار ۔ کأنی شال تیار کرنہٕ خأطرٕ چھنہٕ عام شالکی پأٹھی الوان الگ تیار کٔرتھ اتھ پٮ۪ٹھ رفگری کرنہٕ یِوان بٔلکہِ چھُ کأنی شال دورِ پٮ۪ٹھ ییٚنۍ کھأرِتھ قألینکی پأٹھی ووٛنہٕ یِوان ۔ امہِ خأطرٕ چھےٚ قالباف تعلیمہِ ہنٛدی پأٹھی پوٚرِ تعلیم تیار کرنہٕ یِوان ۔ یِہ تعلیم تیار کرن وألِس چھِ، تعلیم گوٚ رونان ۔ کأنی شالچ ییٚنۍ یوٚ دوَ ے اکی رنگہٕ آسان چھےٚ اماپوٚ زووُنن چھُ قألینکی پأٹھی بیوٚن بیوٚن رنگن منٛز رٔنگِتھ آسان ۔ یَم رنگدار پن چھِ لوکچن لوکچن تُجن یا کانٛن پٮ۪ٹھ ولنہٕ یِوان ۔ یِمن کانٛن چھنہٕ پھٔی آسان ۔ بٔلکہ چھِ تُجن ہنٛدی اَنٛد زالنہٕ ستی پشلاونہٕ یِوان یُتھ زَن یِم ییٚنہِ منٛزی اورِ یور تارنہٕ وِزِ امکی پَن ژٹن نہٕ ۔ شال وونہٕ خأطرٕ چھِ دورِ پٮ۪ٹھ ترٛ ے کأری گر بِہان ۔ ووستہٕ چھُ منٛزس بِہان تہٕ سُے چھُ تعلیم پران ۔ أمِس دٔچھِنۍ کَنۍ چھُ دوٚیِمہِ درجُک ووستہٕ آسان یُس کُہَن گوٚ ریا گنٛڈن وول چھِ ونان ۔ تہٕ ترٛیُم چھُ ژاٹھ آسان ۔ تیٚمی سنٛز کأم پن ؤلِتھ زِ زٕ ژورژور تُجہِ پلناوِنۍ چھےٚ ۔ عام ٕقسمکِس کأنی شالَس چھےٚ یِژھ ژور ہَتھ تُجہِ یا کانہِ لگان ۔ ییٚلہِ زن خاص ٕقسمن ہنٛدی ڈِزاین کھالنہٕ وِزِ پنداہ شتھ تُجہِ تہٕ ورتاونہٕ یِوان چھےٚ ۔ شال وونہٕ وِزِ

چھےٚ اَمِچ تھَر دورِ پیٹھ ہیٚرِ مہِ طرفہٕ تہٕ بُتھ تٕلی مہِ پاسہٕ آسان۔ تہٕ امی اَنٛدٕ چھےٚ تعلیمہِ مطابِق امِچ گُلکأری پھٕٹِتھ نیران۔

مُشکل ہونرٕ آسنہٕ موجوٗب گیہِ امہِ، ٲقسِچ شالبأفی کینٛژس کالس گال کھالتس۔ مگر پتہٕ مہٕن شن ستَن دٔہلِدٕن منٛز روزٕ کأنی شال ووٗنٕچہِ کوٗشِشہِ جأری۔ ووٗنی چھُ کانہِ ہوم گامَس منٛز یہِ کسٕب جان پأٹھی پھبان۔

کأنی شالہِ کِس دوٚیمِس ٲقسمس منٛز چھِ گوڈلوٗکٕٹ لوٗکٕٹ ٹُکرٕ ووٗننہٕ یِوان۔ ووٗننہٕ پتہٕ چھِ یِم ٹُکرٕ اکھأ کِس ستی سٕبٕٹھا محنتہٕ سان واٹنہٕ یِوان۔ نقاشہٕ سٕنٛدِ ہدایتہٕ مُطأبق چھُ رفگر یِمن ٹُکرن تمہِ ہونٕرٕ سان واٹان زِ وُچھن وألس چھُ کُنی پٔٹ آسنُک باس لگان۔

کأنی شال تہِ چھُ پشمینُک تہِ تہٕ رفلہِ ہُنٛد تہِ بناونہٕ یِوان۔ پشمینُک کأنی شال چھُ تھدِ مولہِ چلان۔ کأنی شال بنأونہٕ خأطرٕ ورتاونہٕ یِنہٕ وول خام مال تہِ چھُ لداخ علاقس منٛز کیل ژھاوجن نِش حأصل سپدان۔ کیل ژھاوِج چھےٚ لداخ، تبت تہٕ امہِ کِنہٕ أندی پٔکھی علاقن منٛز پھبان۔ یِمن ژھاوجن چھُ وألن تَل ژمہِ ستی لأرِتھ نٕرم پیر آسان۔

یِتھِ کلی پھمب تہِ ونان چھِ تہٕ پشمینہٕ تہِ۔ کلی پھمب چھُ ژھاوجہِ گردنہٕ تہٕ یٔڈ ہُنٛدٕن وألن تَل آسان۔ کیل ژھاوِج چھےٚ ؤریِس منٛز صرف اکہِ پھِرِ نٕتنہٕ یِوان۔ نٕتنہٕ وِزِ چھِ کلی پھمبَس ستی ژٕ ٹھی وال تہِ رَل گژھان۔ یِمہِ کٕنٛزٕ اتھ ژأرکرٕنی پیوان چھےٚ۔ یہِ چھےٚ سٕبٕٹھا صبر آزما کأم یوسہٕ یسلہِ پأٹھی زنانہٕ کران چھےٚ۔ ژارنہٕ پتہٕ چھُ کلی پھمب کنٛگنہِ کڈنہٕ یِوان یِمہِ ستی اتھ مانٛچھُر ژلان چھُ۔ مانٛچھُر ژٕلراونہٕ موکھہِ چھُ اتھ تو ملہ

اوٹ رلاونہٕ یِوان ۔ تہٕ اِدٕ چھُ کتنہٕ یِوان ۔ یِم ساری مرحلہٕ چھےٚ تِے أنزراوان ۔ کٔتی مِتِس پشمینِس چھےٚ لوکچہٕ لوکچہٕ اچہِ بناونہٕ یِوان ۔ یِمن پُیہ ونان چھِ ۔ پُیہِ مُلی ہہنہٕ وأرِس چھِ پُیہِ ووٗنی ونان ۔ رِکٲی پھمب یۆتاہ زأوُیٖل کتنہٕ ییہِ تیۆتاہ چھُ امیُک شال یا کپُر موٗلُل آسان ۔ عام پشمینہٕ یا رِکٲی پھمب چھُ سفید، ناپدی یا توٗسی رنگہٕ آسان ۔ کرٛیہشہِ رنگہٕ رِکٲی پھمب چھُ وٗسی پایہِ مانہٕ یِوان ۔

لداخہٕ چھُ رِکٲی پھمب سِوی ژھاوجن وسان ۔ یِمن چھِ زٕ قسم ۔ أکِس ذأژ چھُ باڈوبۆڈ تہٕ ہہنگ زأٹھی ییٚلہِ زن دۆیمہِ ذأژ باڈولوگٹ تہٕ ہینگ تہٕ لوکٹ آسان چھِ ۔ باڈٕ بڈِس قسمس چھِ ژپُوتہٕ لوکچہٕ ذأژ ژہنزِ ژھاوجہِ تھلو ونان ۔

کٔشیرِ منٛز یِم لۆکھ رِکٲی پھمبُک کارٕ بار کران أسی تِمن أسی تبت بقال ونان ۔ تِمن لۆکن أسی مُقیم ونان یِم شالَن ہُنٛد مول کھرٕ أسی کران ۔ یُس کأری گریٚینٛز ییران تہٕ ووٗنن شیران چھُ تَس چھِ تارفروش ونان ۔ تِتھے پأٹھی چھِ یِٚنہِ مایہِ کرن وأرِس پنٛکم گۆر تہٕ مایِس چھِ پنٛکم ونان ۔ شال پژٕتھ مرحلہٕ نیرنہٕ پتہٕ چھُ ییہِ چھلنہٕ موکھ شالہٕ دۆبِس نِش واتان یُس اتھ چھٔلِتھ بازرتژ اوٗن لایق بناوان چھُ ۔ چھلنہٕ پتہٕ چھُ ییہِ نرم تہٕ پِشُل بنان ۔ شالُک وصف چھُ نرمی، وشنیر تہٕ خوٗبصورتی ۔ وُشنیر چھُس پشمینُک دیُت ۔ نرمی چھَس کٔشیرِ ہِنٛدِ آبچ تہٕ ہوٗچ ڈأکی تہٕ مأری منٛز چھُس کأشرٕن شالبافن ہنٛزن ہونرمنداوٗنگجن ہُنٛد جود ۔ شال ووٗنکی تجربہٕ آیے نتہٕ جایہِ جایہِ کرنہٕ مگر کٔشیرِ نبر گونہٕ ییہِ تجربہٕ تیۆت کامیاب یُتھ کأشرِ شالِچ جاے رٔٹتھ ہیکہِ ہا ۔

مشق

1 لفظ تہٕ مانہٕ

اوسۆدِ حال : أمیر

رتھِ کھسُن : کامیاب گژھُن ۔ شۆب ہێنٕز

صبر آزما : یَتھ صبر کرنٕچ ضرورتھ آسہِ

وُسجار : وُسعت ۔ ترقی

سِوی : رچھنہٕ آمُت، یَس حیوانٕس رچھن و وأرِلس ہێتی لےٚگمژ آسہِ۔

گُلکأری : پوش بناوِنۍ

2 جواب لیٚکھِو

۱۔ توسہٕ کتھ ییرس چھِ ونان؟

۲۔ شالس چھِ وار یاہ قسم، پانژن قسمن ہٕندی ناو لیٚکھِو؟

۳۔ شال ووننہٕ باپتھ کتہٕ پیٹھ چھُ یوان پشمینہٕ اننہٕ؟

۴۔ کأنی شال ووننہٕ موکھ کُس گام چھُ سبٹھاہ مشہوٗر؟

۵۔ لداخس منز کیاہ ناو چھُ کلہٕ پھمب دِنہٕ واجہِ نبن ژھاوجن؟

3 "ا" خانس منز دِنہٕ آمتہٕ پرٛتھ کُنہِ لفظُک مانہٕ ژھأرِو "ب" خانس منز؟ ______

"ا"	"ب"
پوٚنکم گوٚر	کِلی پھمبک کارِ بار کرن وألی
شالباف	پیٚنہٕ مایہِ کرن وول۔
پُرزٕگر	پیٚنی یرن وول تہٕ ووٚنُن شیرن وول۔
سادٕ وول	کھوٚتہٕ پھیرٕ تُلن وول
تارفروٚش	شال ووٚنن وول
تبت بقال	پشمینہٕ ووُر
مقیم	یِمی خام مالہِ خأطرٕ پیٚنی پوٚنسہٕ آسن لأگی متی۔

4 یِم لفظ ورتأوِتھ بنأوِو جُملن منز ______

توسہٕ، شال، دُشالہٕ، دُسہٕ، مأری منزر، ڈألی

5 کأنی شال کِتھٕ کُنی چھُ ووٚنہٕ یِوان، ژھوٹن ژھوٹن پانژن جُملن منز لیٚکھِو جواب ______

6 خأ لی جایہِ بٔرِو

پشمیٖنس، رفلہِ، ژٕپوٗ، ترٛ ےٚ، کأنی شال

۱۔ باڈٕو بٔڈس قٕسمس چھِ .... ونان۔

۲۔ شال چھِ تتھ فرٕدٕ پچھِ ونان یوسہٕ .... یا .... بناونہٕ ییٖہ۔

۳۔ کأنی شال وونہٕ خأطرٕ چھِ دورِ پیٹھ .... کأرٕ گر بہان۔

۴۔ پشمیٖنُک .... چھُ تھدِ مولہٕ چلان۔

7

کہٕن گوٚر = ین گنڈن وول دوٚیمہِ درجُک ووستہٕ۔

کتھٕ گوٚر = کتھٕ بناون وول، ڈٕلیلہٕ ونن وول۔

یتھے پأٹھی لیٚکھِو ماسٹر جی ہٕنٛدِ مدتہٕ ستی یِمن لفظن تہِ مانہ

مونجہِ گوٚر :

پتجہٕ گوٚر :

نمدٕ گوٚر :

جنٛدٕ گور :

پہنٛکم گوٚر :

Notes to Remember

Jammu & Kashmir State Board of School Education